



KINDERTAGESHEIM- STATISTIK

Herausgegeben von STATISTIK AUSTRIA

bmfj BUNDESMINISTERIUM FÜR
FAMILIEN UND JUGEND



Wien 2017

Auskünfte

Für schriftliche oder telefonische Anfragen steht Ihnen in der Statistik Austria der Allgemeine Auskunftsdienst unter der Adresse

Guglgasse 13
1110 Wien
Tel.: +43 (1) 711 28-7070
e-mail: info@statistik.gv.at
Fax: +43 (1) 715 68 28

zur Verfügung.

Herausgeber und Hersteller

STATISTIK AUSTRIA
Bundesanstalt Statistik Österreich
1110 Wien
Guglgasse 13

Für den Inhalt verantwortlich

Harald Gumpoldsberger
Tel.: +43 (1) 711 28-7216
e-mail: harald.gumpoldsberger@statistik.gv.at

Finanziert aus Mitteln des Bundesministeriums für Familien und Jugend

Umschlagfoto

Cäcilia Bachmann

Kommissionsverlag

Verlag Österreich GmbH
1010 Wien
Bäckerstraße 1
Tel.: +43 (1) 610 77-0
e-mail: order@verlagoesterreich.at

ISBN 978-3-903106-51-2

Das Produkt und die darin enthaltenen Daten sind urheberrechtlich geschützt. Alle Rechte sind der Bundesanstalt Statistik Österreich (STATISTIK AUSTRIA) vorbehalten. Bei richtiger Wiedergabe und mit korrekter Quellenangabe „STATISTIK AUSTRIA“ ist es gestattet, die Inhalte zu vervielfältigen, verbreiten, öffentlich zugänglich zu machen und sie zu bearbeiten. Bei auszugsweiser Verwendung, Darstellung von Teilen oder sonstiger Veränderung von Dateninhalten wie Tabellen, Grafiken oder Texten ist an geeigneter Stelle ein Hinweis anzubringen, dass die verwendeten Inhalte bearbeitet wurden.

Die Bundesanstalt Statistik Österreich sowie alle Mitwirkenden an der Publikation haben deren Inhalte sorgfältig recherchiert und erstellt. Fehler können dennoch nicht gänzlich ausgeschlossen werden. Die Genannten übernehmen daher keine Haftung für die Richtigkeit, Vollständigkeit und Aktualität der Inhalte, insbesondere übernehmen sie keinerlei Haftung für eventuelle unmittelbare oder mittelbare Schäden, die durch die direkte oder indirekte Nutzung der angebotenen Inhalte entstehen. Korrekturhinweise senden Sie bitte an die Redaktion.

© STATISTIK AUSTRIA

Artikelnummer: 20-1630-17

Verkaufspreis: € 15,00 (inkl. CD-ROM)

Wien 2017

Vorwort

Die aktuelle Struktur der österreichischen Kindertagesheime (Krippen, Kindergärten, Horte und altersgemischte Betreuungseinrichtungen) ist das Hauptthema der Publikation. Trends werden mittels Zeitreihen der Betreuungseinrichtungen für Bundesländer sichtbar gemacht.

Die Betreuung der Kinder im Vorschulalter wurde in den letzten Monaten ein prioritäres Thema der Bildungs- und Sozialpolitik. Verfügbarkeit der Ressourcen, Betreuungsquoten und Kosten für Kindergarten-Pflichtjahre sind Beispiele für Themen, die in diesem Kontext aktuell geworden sind, wobei die regionalen Aspekte eine wesentliche Rolle spielen. Der Band stellt eine wichtige Entscheidungshilfe für institutionelle Familienpolitik dar und dokumentiert, gegliedert nach Bundesländern und Betreuungsformen, die Anzahl der Kindertagesheime, Öffnungszeiten, Schließtage u.a. für das Berichtsjahr 2016/17. Angaben über das Alter, die Staatsangehörigkeit, die Berufstätigkeit der Eltern sowie die Dauer der Anwesenheit im Kindertagesheim charakterisieren die betreuten Kinder. Die Personaltabelle schließt das Erhebungsprogramm ab; das Betreuungspersonal wird nach Alter, Verwendung und Geschlecht dargestellt.

Mit dieser Publikation setzt die Statistik Austria eine seit 1972 bestehende Reihe fort. Als Konsequenz des Bundesstatistikgesetzes 2000 erscheint diese Publikation in Kooperation mit den Bundesländern im direkten Auftrag des Bundesministeriums für Familien und Jugend.



Dr. Konrad Pesendorfer
Fachstatistischer Generaldirektor der STATISTIK AUSTRIA

Wien, im September 2017

Inhaltsverzeichnis

TEXTTEIL

Ergebnisse und Grafiken	9
Hinweise und Definitionen	17

TABELLEN

Zeitreihen

Zeitreihe 1	Krippen und Kleinkindbetreuungseinrichtungen in den Bundesländern 1972/73 - 2016/17	27
Zeitreihe 2	Kindergärten in den Bundesländern 1972/73 - 2016/17	37
Zeitreihe 3	Horte in den Bundesländern 1972/73 - 2016/17	47
Zeitreihe 4	Altersgemischte Kinderbetreuungseinrichtungen in den Bundesländern 1997/98 - 2016/17	57

Tabellenteil über das Berichtsjahr 2016/17

Tabelle 1	Kindertagesheime nach dem Erhalter 2016/17	62
Tabelle 2	Kindertagesheime nach geöffneten Tagen pro Woche und ganz- bzw. halbtägiger Öffnungszeit 2016/17	63
Tabelle 3	Kindertagesheime nach geöffneten Wochen 2016/17	64
Tabelle 4	Kindertagesheime nach dem Beginn der Öffnungszeit 2016/17	65
Tabelle 5	Kindertagesheime nach dem Ende der Öffnungszeit 2016/17	66
Tabelle 6	Kindertagesheime nach der Anzahl der geöffneten Stunden pro Betriebstag 2016/17	67
Tabelle 7	Kindertagesheime nach Schließtagen 2016/17	68
Tabelle 8	Kindertagesheime nach speziellen medizinischen und sozialen Betreuungsangeboten 2016/17	69
Tabelle 9a	Kindertagesheime nach der Gruppenanzahl 2016/17	70
Tabelle 9b	Gruppen in Kindertagesheimen nach der Form der Betreuungsgruppe 2016/17	71
Tabelle 10.1	Kinder insgesamt in Kindertagesheimen nach dem Erhalter 2016/17.....	72
Tabelle 10.2	Kinder männlich in Kindertagesheimen nach dem Erhalter 2016/17.....	73
Tabelle 10.3	Kinder weiblich in Kindertagesheimen nach dem Erhalter 2016/17	74
Tabelle 11	Kinder in Kindertagesheimen nach Anwesenheitsdauer und Einnahme von Mittagessen 2016/17	75
Tabelle 12	Kinder in Kindertagesheimen nach dem Alter 2016/17	76
Tabelle 13	Kinder in Kindertagesheimen nach der Staatsangehörigkeit und der Muttersprache 2016/17	78
Tabelle 14	Kinder in Kindertagesheimen nach der Berufstätigkeit der Mutter 2016/17	80
Tabelle 15	Kinder in Kindertagesheimen nach der Berufstätigkeit des Vaters 2016/17	81
Tabelle 16	Kinder in Kindertagesheimen mit alleinerziehender Mutter 2016/17.....	82
Tabelle 17	Kinder in Kindertagesheimen mit alleinerziehenden Elternteilen und deren Berufstätigkeit 2016/17	83

Tabelle 18	Kinderbetreuungsquoten nach Einzeljahren 2016/17	84
Tabelle 19	Kinderbetreuungsquoten nach Altersgruppen 1995 bis 2016	85
Tabelle 20	Kinderbetreuungsquoten 2014 im internationalen Vergleich	86
Tabelle 21.1	Personal insgesamt in Kindertagesheimen nach dem Alter 2016/17	87
Tabelle 21.2	Personal männlich in Kindertagesheimen nach dem Alter 2016/17	88
Tabelle 21.3	Personal weiblich in Kindertagesheimen nach dem Alter 2016/17	89
Tabelle 22	Personal in Kindertagesheimen nach der Verwendung 2016/17	90
Tabelle 23	Personal in Kindertagesheimen nach dem Beschäftigungsausmaß 2016/17	91
Tabelle 24	Qualifiziertes Fachpersonal in Kindertagesheimen nach der Ausbildung 2016/17	92
Tabelle 25.1	Kindertagesheime in den Politischen Bezirken 2016/17	93
Tabelle 25.2	Krippen und Kleinkindbetreuungseinrichtungen in den Politischen Bezirken 2016/17	95
Tabelle 25.3	Kindergärten in den Politischen Bezirken 2016/17	97
Tabelle 25.4	Horte in den Politischen Bezirken 2016/17	99
Tabelle 25.5	Altersgemischte Einrichtungen in den Politischen Bezirken 2016/17	101
Tabelle 26	Ausgaben der öffentlichen Hand für Kindertagesheime 2000 bis 2015	104
Tabelle 27	Ausgaben der öffentlichen Hand für Kindertagesheime nach Bundesländern	106
Tabelle 28	Kinder in Kindertagesheimen nach Kategorien der 15a-Vereinbarung 2016/17	110



Ergebnisse
Grafiken

Einrichtungen und Kinder

In Österreich gibt es im aktuellen Berichtsjahr 2016/17 9.267 institutionelle Kinderbetreuungseinrichtungen (ohne Saisontagesheime); davon sind 4.574 Kindergärten, 1.882 Kinderkrippen und Kleinkindbetreuungseinrichtungen, 1.080 Horte und 1.731 altersgemischte Betreuungseinrichtungen. Im Fünfjahresvergleich zeigt sich, dass dabei die Anzahl der Krippen und Kleinkindbetreuungseinrichtungen (+48,5%) stark zugenommen hat. Der leichte Rückgang bei den Kindergartenstandorten (-0,5% gegenüber 2011) ist dadurch erklärbar, dass immer mehr Einrichtungen als altersgemischte Kinderbetreuungseinrichtungen – in denen neben Kindergartenkindern auch Kinder im Vorschulalter oder nachmittags teilweise zusätzlich auch Schüler betreut werden – geführt werden.

Bei 55,4% der Kindertagesheime sind öffentliche Gebietskörperschaften (Bund, Länder, Gemeinden) für die Erhaltung zuständig. Der überwiegende Teil der öffentlichen Einrichtungen wird von den Gemeinden (98,1%) erhalten. Der Großteil der privaten Betreuungseinrichtungen wird von Vereinen geführt (76,0%), 16,0% von kirchlichen Organisationen. Der Rest verteilt sich auf Einrichtungen, die von Betrieben, Privatpersonen oder sonstigen Stellen erhalten werden (Grafik 1).

Grafik 1
Kindertagesheime im Jahr 2016 nach dem Erhalter

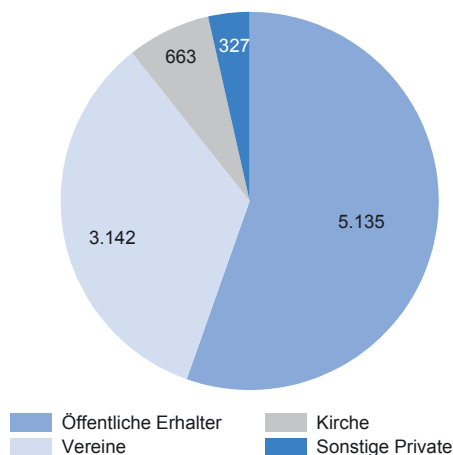

Q: STATISTIK AUSTRIA; Kindertagesheimstatistik 2016/17.

Mit Stichtag 15. Oktober 2016 waren bundesweit 360.610 Kinder in Kindertagesheimen eingeschrieben. Mit 219.336 Kindern war der Großteil davon in Kindergartengruppen untergebracht, 35.758 besuchten Kinderkrippen und Kleinkindbetreuungseinrichtungen, 57.489 Horte und 48.027 Gruppen in altersgemischten Betreuungsgruppen.

Öffnungszeiten

Neun von zehn Kindertagesheimen werden ganztägig geführt (Öffnungsdauer mindestens sechs Stunden), von diesen wiederum haben über 99,5% auch über Mittag geöffnet. Einrichtungen, die über Mittag schließen, findet man ausschließlich im Westen Österreichs (Tirol und Vorarlberg). Nur vereinzelt gibt es Kinderbetreuungseinrichtungen, die auch an Samstagen bzw. Sonntagen geöffnet haben: bundesweit sind es 14, die an mehr als fünf Tagen in der Woche geöffnet haben (Grafik 2).

Grafik 2
Kindertagesheime im Jahr 2016 nach den Öffnungszeiten

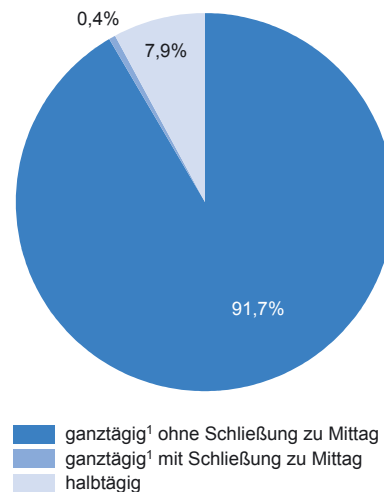

Q: STATISTIK AUSTRIA; Kindertagesheimstatistik 2016/17. - 1) Öffnungsdauer von 6 und mehr Stunden.

Eines von drei Kindertagesheimen hat 51 bis 52 Wochen pro Jahr geöffnet (34,3%). 7,6 Prozent der Einrichtungen kommen auf 49 bis 50 geöffnete Wochen, 22,0 Prozent auf 47 bis 48, 19,2 Prozent auf 45 bis 46, 6,5 Prozent auf 43 bis 44 und 2,3 Prozent auf 41 bis 42 Wochen. Nur 8,1 Prozent der Einrichtungen haben 40 oder weniger Wochen offen (Grafik 3).

Ein durchschnittliches Kindertagesheim hat 22,3 Betriebstage pro Jahr geschlossen; die meisten Schließtage fallen in die Sommerferien (durchschnittlich 11,7). Über fünf Betriebstage ist im Durchschnitt in den Weihnachtsferien geschlossen, drei Tage in den Osterferien und ein bis zwei Tage in den Semesterferien. Nach Betreuungsformen betrachtet haben Krippen und Kleinkindbetreuungseinrichtungen bzw. altersgemischte Betreuungseinrichtungen die wenigsten Schließtage pro Jahr (15,2 bzw. 13,2). Kindergärten kommen im Durchschnitt auf 27,8 geschlossene Tage, Horte auf 26,3 Tage. Im Bundesländer-

Grafik 3
Kindertagesheime im Jahr 2016 nach geöffneten Wochen pro Jahr

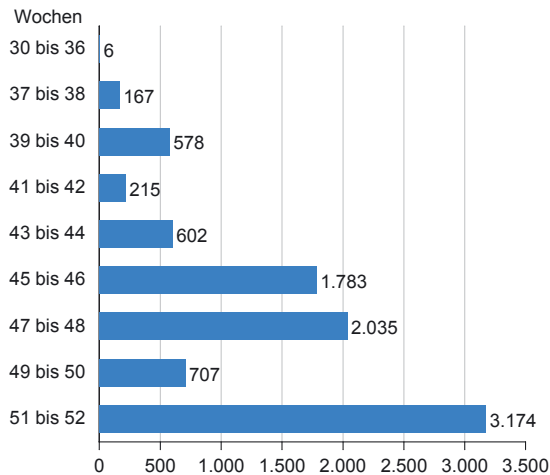

Q: STATISTIK AUSTRIA; Kindertagesheimstatistik 2016/17.

vergleicht verzeichnet das Burgenland die meisten geschlossenen Betriebstage pro Jahr (37,5), Wien die wenigsten (4,4).

Betrachtet man den Beginn der Öffnungszeiten im Detail, zeigt sich, dass mehr als 90 Prozent der Krippen und Kleinkindbetreuungseinrichtungen bzw. der Kindergärten im Durchschnitt bereits vor 7.30 Uhr für die Kinderbetreuung zur Verfügung stehen (Grafik 4). Die Hälfte der Krippen und Kleinkindbetreuungseinrichtungen und acht von zehn Horten haben bis mindestens 17.00 Uhr geöffnet. Bei den Kindergärten sperrt mehr als ein Fünftel vor 14.00 Uhr zu, während jeder Dritte

Grafik 4
Kindertagesheime im Jahr 2016 nach dem Beginn der Öffnungszeit

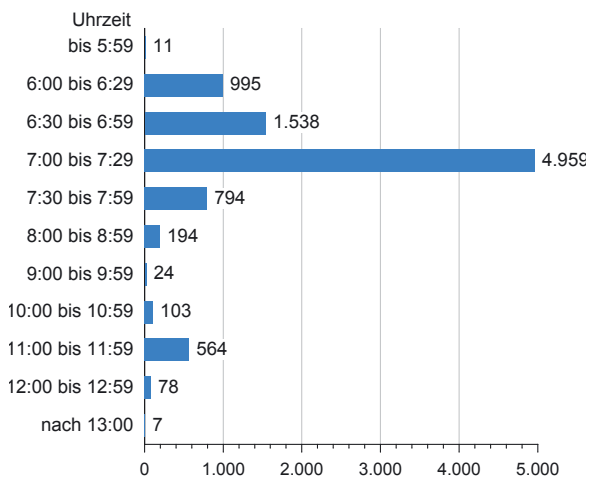

Q: STATISTIK AUSTRIA; Kindertagesheimstatistik 2016/17.

Grafik 5
Kindertagesheime im Jahr 2016 nach dem Ende der Öffnungszeit

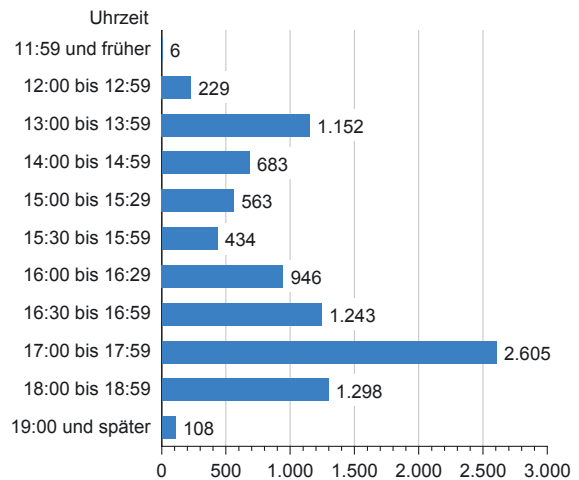

Q: STATISTIK AUSTRIA; Kindertagesheimstatistik 2016/17.

bis mindestens 17.00 Uhr geöffnet hat (Grafik 5). Mehr als ein Drittel der Kindertagesheime bietet für zehn und mehr Stunden Kinderbetreuung an. Nur 7,8 Prozent der Kindertagesheime hat durchschnittlich weniger als sechs Stunden pro Tag geöffnet. (Grafik 6).

Von den Kindern werden 50,8 Prozent ganztägig in Kindertagesheimen betreut, 36,4 Prozent besuchen die Betreuungseinrichtung nur vormittags. Der Rest wird, überwiegend in Horten, nur nachmittags betreut. In Kindergärten gibt es in Wien die anteilmäßig meisten ganztägig betreuten Kinder (80,4%), die wenigsten in Salzburg (28,9%). (Grafik 7).

Grafik 6
Kindertagesheime im Jahr 2016 nach geöffneten Stunden pro Betriebstag

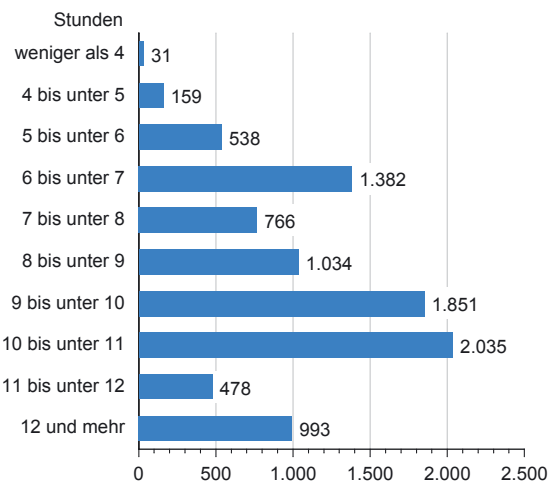

Q: STATISTIK AUSTRIA; Kindertagesheimstatistik 2016/17.

Grafik 7
Kinder in Kindertagesheimen im Jahr 2016 nach der Dauer der Anwesenheit

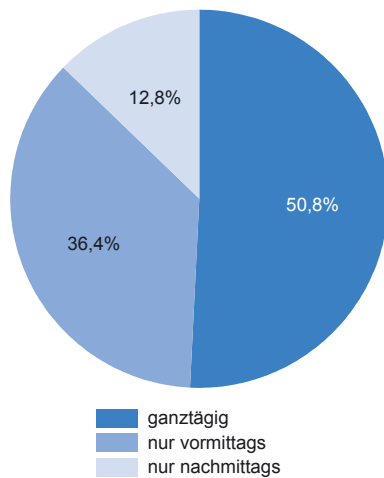

Q: STATISTIK AUSTRIA; Kindertagesheimstatistik 2016/17.

Kinder nach der Staatsangehörigkeit und der Muttersprache

Mehr als 18 Prozent der in Kindertagesheimen betreuten Kinder haben nicht die österreichische Staatsbürgerschaft. Knapp ein Fünftel der ausländischen Kinder kommt aus den Ländern des ehemaligen Jugoslawien, 8,2 Prozent sind türkische Staatsbürger. Der Ausländeranteil in Kindertagesheimen entspricht in etwa jenem der gleichaltrigen Wohnbevölkerung. In Wien (29,9%) ist der Ausländeranteil in Kindertagesheimen am größten, im Burgenland (8,1%)

Grafik 8
Kinder in Kindertagesheimen im Jahr 2016 nach der Staatsangehörigkeit

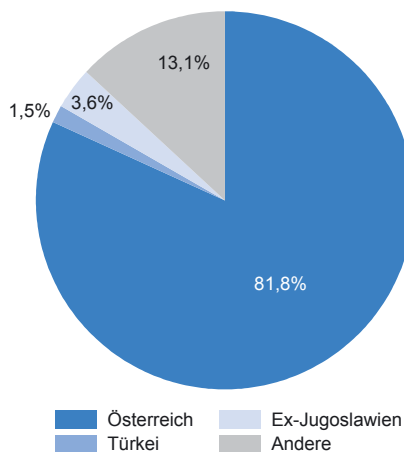

Q: STATISTIK AUSTRIA; Kindertagesheimstatistik 2016/17.

am kleinsten (Grafik 8). Knapp drei von zehn Kindern, die in einer institutionellen Betreuungseinrichtung untergebracht sind, haben nicht Deutsch als Muttersprache. Nach Bundesländern betrachtet finden sich in Wien die anteilmäßig meisten Kinder mit nicht deutscher Muttersprache (59,9%), während Kärnten (13,9%) recht deutlich unter dem Österreich-Durchschnitt (31,5%) liegt.

Berufstätigkeit der Mutter

Der Anteil der Kinder in Kindertagesheimen mit berufstätiger Mutter ist nach Rückgängen in den letzten Jahren nun wieder im Steigen begriffen – in Krippen und Kleinkindbetreuungseinrichtungen beträgt er aktuell 72,7 Prozent (2006: 70,7%), in Horten 76,5 Prozent (2006: 78,7%) und in Kindergärten (inkl. altersgemischte Betreuungseinrichtungen) 63,4 Prozent (2006: 57,8%) (Grafik 9).

Grafik 9
Anteil der Kinder in Kindertagesheimen mit berufstätiger Mutter – Vergleich der Jahre 2006, 2011 und 2016

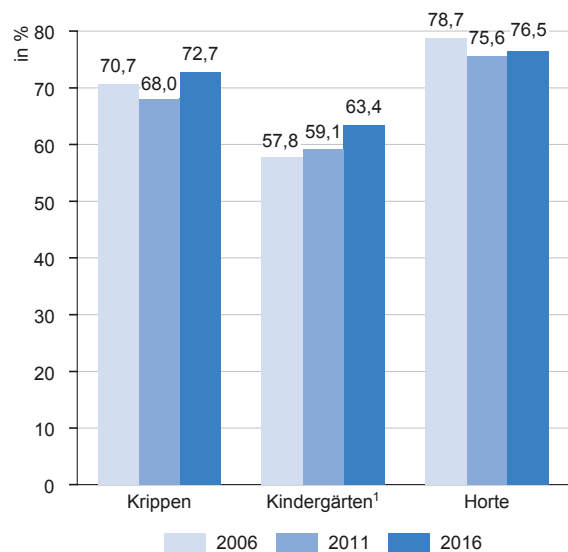

Q: STATISTIK AUSTRIA; Kindertagesheimstatistik 2016/17.- 1) Inkl. Altersgemischte Kinderbetreuungseinrichtungen.

Allein erziehende Elternteile (ohne Wien)

In den acht Bundesländern ohne Wien hat jedes zehnte Kind, das in einem Kindertagesheim betreut wird, eine allein erziehende Mutter (9,7%). Im Bundesländervergleich gibt in der Steiermark mit 12,4 und in Kärnten mit 12,0 Prozent die anteilmäßig meisten Kinder in Kindertagesheimen mit allein erziehender Mutter, im Burgenland (7,1%) und in Niederösterreich (7,7%) die wenigsten; für das Bundesland Wien liegen

für das Berichtsjahr 2016/17 leider keine vergleichbaren Daten vor. Nach Betreuungsformen betrachtet hat in Horten knapp ein Fünftel der Kinder eine allein erziehende Mutter, in Krippen und Kleinkindbetreuungseinrichtungen beträgt der Anteil 6,8 Prozent, in Kindergärten 8,1 und in altersgemischten Betreuungseinrichtungen 8,0 Prozent. Weniger als ein Prozent der Kinder in Kindertagesheimen hat einen allein erziehenden Vater.

Betreuungsquoten

Betrachtet man die Entwicklung der Betreuungsquoten der 3-, 4- und 5-jährigen Kinder (den Anteil der in Kindertagesheimen betreuten Kinder, bezogen auf die gleichaltrige Wohnbevölkerung) in den letzten zehn Jahren, zeigt sich, dass bei allen drei Alterskategorien beträchtliche Anstiege zu erkennen sind. So erhöhte sich die Betreuungsquote der 3-Jährigen von 68,6 Prozent im Jahr 2006 auf mittlerweile 85,5 Prozent. Bei den 4-Jährigen wurde in den letzten zehn Jahren eine Steigerung von 89,7 auf 96,1 Prozent verzeichnet, bei den 5-Jährigen von 92,4 auf 97,6 Prozent (Grafik 10).

Grafik 10
Betreuungsquoten der 3-, 4- und 5-Jährigen

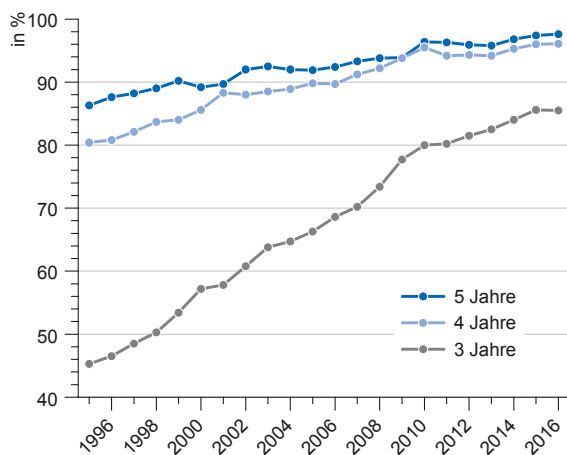

Q: STATISTIK AUSTRIA; Kindertagesheimstatistik 2016/17. Wohnbevölkerung lt. Bevölkerungsfortschreibung (ab 2002: Bevölkerungsregister).

So deutlich diese Entwicklung auch ist, bei den 3-jährigen Kindern liegt Österreich im internationalen Vergleich noch immer zurück. Dies zeigt sich

bei Betrachtung einer Studie von Eurostat über das Berichtsjahr 2014; dabei ist anzumerken, dass in dieser Studie die Berechnung der Alterskategorien nicht wie für nationale Zwecke zum Stichtag im September, sondern zum Jahresende erfolgte, ein direkter Vergleich der für Österreich ausgewiesenen Werte mit den in den Grafiken 10 und 12 bis 14 dargestellten Daten ist somit nicht möglich. Im europäischen Vergleich der Betreuungsquoten des Berichtsjahres 2014 zeigt sich jedenfalls, dass der für Österreich ausgewiesene Wert bei den 3-jährigen Kindern noch immer recht deutlich unter dem Durchschnitt der 28 EU-Staaten („EU-28“) lag. Bei der Betreuungsquote der 4-jährigen Kinder befand sich Österreich nur knapp unter dem EU-Durchschnitt (Grafik 11), bei den 5-Jährigen sogar knapp darüber.

Grafik 11
Betreuungsquoten 2014 im internationalen Vergleich¹⁾

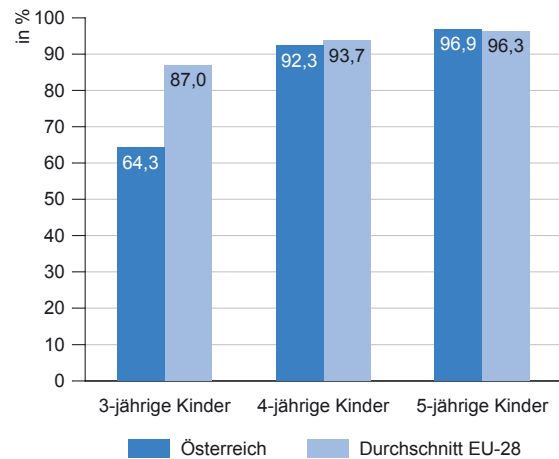

Q: Eurostat. - 1) Bezüglich Altersabgrenzung siehe Text.

Beim Vergleich der Betreuungsquoten der einzelnen Bundesländer zeigt sich, dass bei den 3-jährigen Kindern das Burgenland (94,9%) und Niederösterreich (94,5%) recht deutlich über dem Österreich-Durchschnitt von 85,5 Prozent liegen. Die niedrigsten Betreuungsquoten in dieser Alterskategorie werden in der Steiermark (69,9%) und in Kärnten (74,6%) ausgewiesen (Grafik 12). Bei den 4-Jährigen liegt die Betreuungsquote im Österreich-Durchschnitt mittlerweile bei 96,1%, bei den 5-Jährigen (inkl. vorzeitig eingeschulter Kinder) bei 98,5%. Die Bundesländerwerte für die Quoten in diesen Altersklassen sind in Grafik 13 bzw. Grafik 14 dargestellt.

Grafik 12
Betreuungsquote der 3-jährigen Kinder 2016

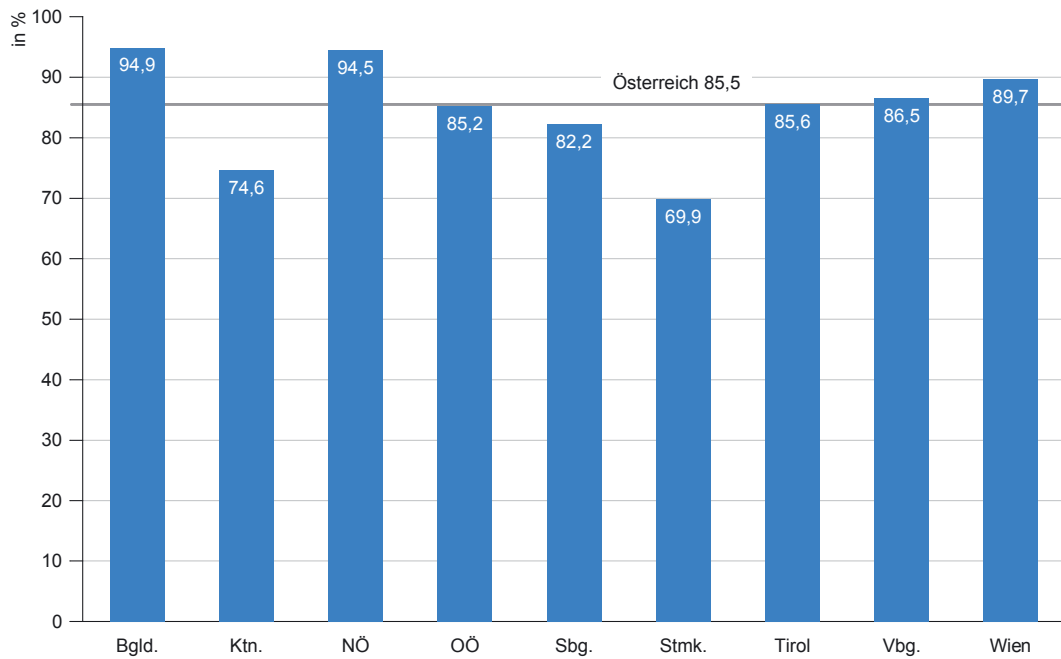

Q: STATISTIK AUSTRIA; Kindertagesheimstatistik 2016/17. Wohnbevölkerung lt. Bevölkerungsregister.

Grafik 13
Betreuungsquote der 4-jährigen Kinder 2016

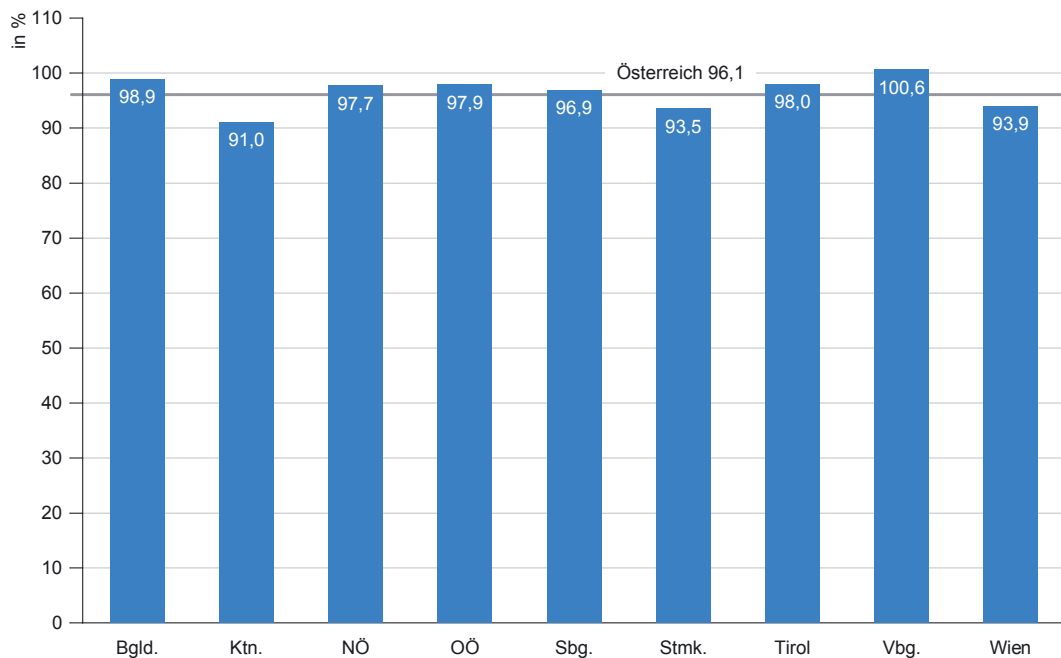

Q: STATISTIK AUSTRIA; Kindertagesheimstatistik 2016/17. Wohnbevölkerung lt. Bevölkerungsregister.

Grafik 14
Betreuungsquote der 5-jährigen Kinder 2016

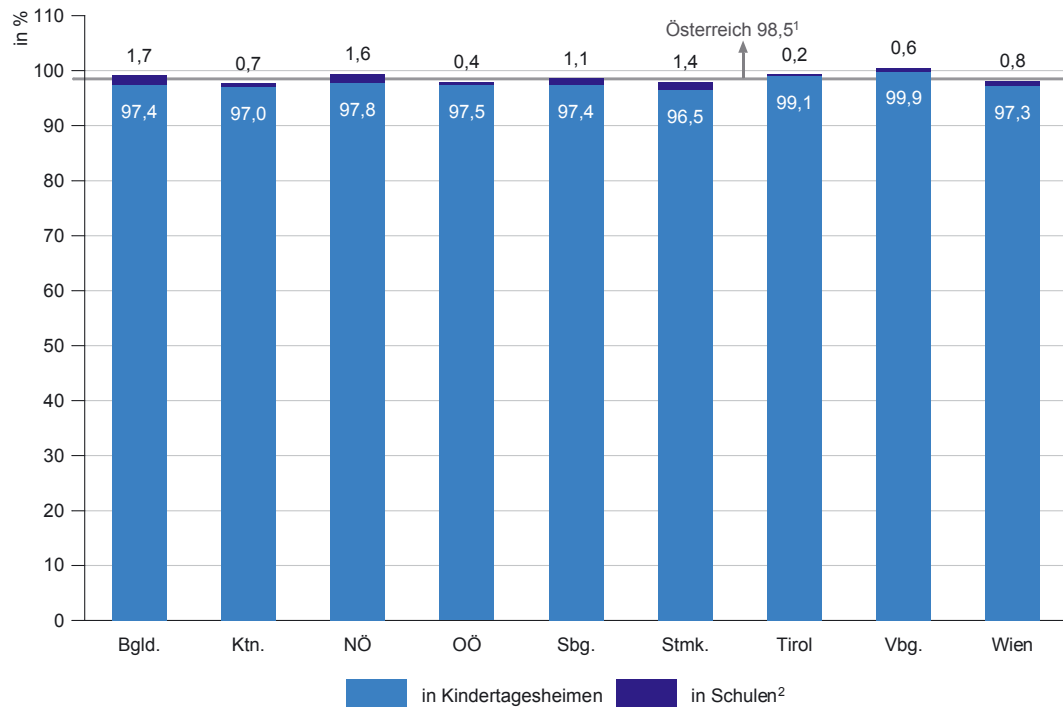

Q: STATISTIK AUSTRIA; Kindertagesheimstatistik 2016/17. Wohnbevölkerung lt. Bevölkerungsregister. - 1) Davon 97,6% in Kindertagesheimen, 0,9% in Schulen. - 2) Vorzeitig eingeschulte 5-jährige Kinder, ohne 5-jährige Kinder in Schülerhorten.

Hinweise
Definitionen

1 Allgemeines

Durch das Bundesstatistikgesetz 2000 wurde das Österreichische Statistische Zentralamt mit Wirksamkeit vom 1. Jänner 2000 aus dem Bundesdienst ausgegliedert und als Bundesanstalt „Statistik Österreich“ (Markenname Statistik Austria) errichtet. Gemäß § 73 Abs. 3 Bundesstatistikgesetz (BGBl. 163/1999 vom 17.8.1999) benötigte die jährliche Kindertagesheimstatistik, die seit dem Berichtsjahr 1972/73 auf Basis einer Vereinbarung mit den Bundesländern erstellt wurde, ab dem Berichtsjahr 2003/04 eine neue rechtliche Basis oder wäre einzustellen gewesen.

Fragen zur Kinderbetreuung gewinnen, auch im Zusammenhang mit der möglichen Vereinbarkeit von Familie und Beruf, immer mehr an Bedeutung. Bund und Länder waren sich daher einig, dass es auch künftig einheitliche, über alle Bundesländer vergleichbare Daten zur Kinderbetreuung geben muss. Es wurde daher als sinnvoll erachtet, eine rechtliche Basis zu schaffen, die es der Statistik Austria ermöglicht, auch künftig eine einheitliche Kindertagesheimstatistik zu erstellen. Nach mehreren Verhandlungen mit verschiedenen Bundesstellen und den Ländern wurde schließlich vereinbart, dass ab dem Erhebungsjahr 2003/04

- die Bundesländer die Daten zur Kindertagesheimstatistik selbst erheben und der Statistik Austria kostenlos elektronisch zur Verfügung stellen;
- die Statistik Austria im Auftrag des BM für Familien und Jugend (für 2003/04 bis 2005/06: BM für soziale Sicherheit, Generationen und Konsumentenschutz; für 2006/07 und 2007/08: BM für Gesundheit, Familie und Jugend; für 2008/09 bis 2012/13: BM für Wirtschaft, Familie und Jugend) eine einheitliche Analyse, Auswertung und Publikation dieser Daten vornimmt.

In mehreren Arbeitsgruppensitzungen haben sich die Bundesländer auf ein einheitliches Fragenprogramm und ein einheitliches Merkmals- und Ausprägungsverzeichnis geeinigt. Die Steiermark konnte allerdings als einziges Bundesland in den Berichtsjahren 2003/04 bis 2009/10 einen Teil dieses Fragenprogramms hinsichtlich der Kinderdaten nicht vollständig bedienen. Ab dem Berichtsjahr 2010/11 werden auch von der Steiermark die Datenbestände mit allen benötigten Merkmalen übermittelt. Dafür konnten vom Bundesland Wien für die Berichtsjahre 2014/15 bis 2016/17 die Personaldaten und 2015/16 Betriebsdaten wie Öffnungszeiten und Schließtage und eine Reihe von Kinderdaten nicht zur Verfügung gestellt werden.

Seit dem Berichtsjahr 2014/15 erfolgte die Datenerhebung in allen Bundesländern in elektronischer Form; die elektronischen Daten werden beim Land gesammelt, geprüft und an die Statistik Austria zur Endprüfung und Auswertung übermittelt.

Auf Basis eines Werkvertrages mit dem zuständigen Ressort (2003/04 bis 2005/06: Bundesministerium für soziale Sicherheit, Generationen und Konsumentenschutz; 2006/07 und 2007/08: Bundesministerium für Gesundheit, Familie und Jugend; 2008/09 bis 2012/13: Bundesministerium für Wirtschaft, Familien und Jugend; ab 2013/14: Bundesministerium für Familien und Jugend) werden die von den Bundesländern elektronisch übermittelten Datenbestände von der Statistik Austria einheitlich ausgewertet und analysiert. Dieser Werkvertrag umfasst weiters die Erzeugung der hier vorliegenden Publikation „Kindertagesheimstatistik“, die Bereitstellung von Übersichtstabellen im Internet und die Wartung des Adressbestandes der Betreuungseinrichtungen.

2 Erhebungsumfang

Zur Abgrenzung des Erhebungsumfanges wurde der Begriff „institutionelle Kinderbetreuung“ nach folgenden Kriterien definiert:

- regelmäßige und ganzjährige Kinderbetreuung,
- betrieben mit öffentlicher Förderung,
- durch ausgebildetes Personal,
- ohne Anwesenheit der Eltern,
- an mindestens 30 Wochen pro Jahr,
- an mindestens 4 Tage pro Woche,
- an mindestens 15 Stunden pro Woche.

Grundsätzlich ausgenommen und daher nicht in die Datenerhebung inkludiert sind Tageseltern, Spielgruppen, Internate, Ganztagschulen und Schülerheime.

Die von den Bundesländern durchgeführte Datenerhebung zur Kindertagesheimstatistik umfasste somit folgende Betreuungseinrichtungen:

- Krippen, Kleinkindbetreuungseinrichtungen (Kleinkinderkrippen, Krabbelstuben),
- Kindergärten (allgemeine Kindergärten, Integrations-, Sonder- und Übungskindergärten),
- Horte (allgemeine Horte, Integrations-, Sonder-, Übungshorte und ähnliche Schülerbetreuungseinrichtungen)
- altersgemischte Kinderbetreuungseinrichtungen (z.B. Tagesheimstätten, Kindergruppen u.ä.).

3 Erhebungsstichtag

Stichtag für die Durchführung der Datenerhebung des Berichtsjahres 2016/17 durch die Bundesländer war grundsätzlich der 15. Oktober 2016.

4 Hinweise zu den Zeitreihen und Tabellen

Im Vergleich zu früheren Publikationen ist zu beachten, dass seit der Broschüre 2004/05 in den Zeitreihen saisonmäßig geführte Kinderbetreuungseinrichtungen (d.h. Einrichtungen, die nur in den Sommermonaten geöffnet waren) nicht mehr beinhaltet sind.

Bei Tabellen, die die Zahl der Einrichtungen nach einzelnen Formen (Krippen, Kindergärten usw.) ausweisen, muss bedacht werden, dass diese Werte nicht die Anzahl der Standorte, sondern die der geführten Formen ausdrücken. Wenn z.B. an einem Standort eine Krippe und ein Kindergarten geführt werden, so werden beide Formen gezählt und der entsprechenden Tabelle zugeordnet. Die in dieser Broschüre veröffentlichte Anzahl der Einrichtungen kann somit durchaus von den Zahlen, die von den einzelnen Bundesländern in eigenen Publikationen veröffentlicht wurden, abweichen. In den Zeitreihen ist die Zunahme bei der Anzahl altersgemischter Betreuungseinrichtungen in Wien seit 2003/04 daher großteils dadurch bedingt, dass in bestehenden Kindergärten einzelne Gruppen als altersgemischte Betreuungsgruppen (Tagesheimstätten, Familiengruppen) geführt werden. Zusätzlich ist zu berücksichtigen, dass die in den Bundesländern angebotenen Betreuungsangebote nicht in allen Fällen exakt den in der Kindertagesheimstatistik ausgewiesenen Gruppenformen zuordenbar sind und es daher bei Veränderungen in der Zuteilung zu den bestehenden Kategorien zu Schwankungen kommen kann.

In Niederösterreich werden in Kindergärten geführte altersgemischte Gruppen nicht als eigene Kindertagesheimstandorte ausgewiesen. Die in den Zeitreihen bei der Anzahl der Einrichtungen und der Gruppen erkennbaren Verschiebungen sind vor allem erhebungstechnisch bedingt.

In Oberösterreich werden ab dem Erhebungsjahr 2009/10 im Gegensatz zu den Vorjahren jene Einrichtungen, in denen (nur) altersgemischte Gruppen geführt werden, bei Krippen bzw. Kindergärten ausgewiesen.

In Tirol werden seit dem Berichtsjahr 2005/06 Kindergruppen, die die unter Punkt 2 angeführten Kriterien

der institutionellen Kinderbetreuung erfüllen, bei den Krippen ausgewiesen. Kindergruppen, die weniger als 15 Stunden pro Woche bzw. weniger als vier Tage pro Woche geöffnet sind, scheinen in der nebenstehenden Text-Tabelle auf. Altersgemischte Gruppen in Krippen, Kindergärten und Horten werden bei der jeweiligen Form des Kindertagesheimes ausgewiesen; diese Darstellung entspricht ab dem Berichtsjahr 2010/11 auch jener in der landeseigenen statistischen Publikation über Kinderbetreuungseinrichtungen in Tirol.

In Vorarlberg werden seit dem Berichtsjahr 2003/04 als „Spielgruppen“ bezeichnete Einrichtungen, die per Definition Kinderbetreuungsstätten darstellen, bei den altersgemischten Betreuungseinrichtungen ausgewiesen. Durch eine Neuinterpretation der Begriffe Öffnungszeit versus Betreuungszeit werden ab 2005/06 nur mehr jene Spielgruppen, die eine tatsächliche Betreuungszeit von 15 und mehr Wochenstunden anbieten, im Tabellenteil der Publikation ausgewiesen. Spielgruppen, die diese Stundengrenze nicht erreichen, finden sich in der nebenstehenden Text-Tabelle.

Vom Bundesland Wien konnten für das Berichtsjahr 2016/17 Personaldaten und Daten über private Horte ebenso wenig zur Verfügung gestellt werden wie einzelne Merkmale der Kinderdaten (z.B. Berufstätigkeit der Eltern, Umgangssprache). In der vorliegenden Publikation werden daher in den meisten Tabellen keine Daten für Wien ausgewiesen. Bei einzelnen Tabellen bzw. Zeitreihen wurden die entsprechenden Werte für Wien geschätzt, um zumindest einen Gesamtüberblick über das Kindertagesheimwesen darstellen zu können. Die Schätzungen erfolgten im Falle der fehlenden Daten der privaten Horte durch Imputation der Vorjahresdaten, im Falle fehlender Merkmale in Zeitreihenbetrachtungen durch Trendfortschreibungen der letzten Jahre.

Altersgemischte Betreuungseinrichtungen, die in der Vergangenheit bei den Zeitreihen den Kindergärten zugeordnet wurden (Ausnahme: in Oberösterreich wurden die Daten dieser Einrichtungen bei den Krippen ausgewiesen), werden seit der Publikation 2004/05 auch bei den Zeitreihen getrennt dargestellt. Es ist zu beachten, dass diese Betreuungsform erst seit dem Berichtsjahr 1997/98 getrennt ausgewiesen werden kann, obwohl entsprechende Einrichtungen in manchen Bundesländern schon früher bestanden haben und bis 1997/98 wie oben angeführt zugeordnet wurden.

Bei den in der Tabelle 7 ausgewiesenen Schließtagen ist für das Bundesland Steiermark zu beachten, dass ab der Publikation des Berichtsjahres 2013/14 die an-

gebotenen Sommeröffnungszeiten von Saisonbetreuungsseinrichtungen beim jeweiligen Standort des Kindertagesheimes, an dem die Saisoneinrichtung geführt wird, mit berücksichtigt wird, weshalb es zu einer deutlichen Reduktion der durchschnittlichen Schließ-tage in den Sommerferien gegenüber den bis zum Berichtsjahr 2012/13 publizierten Werten kommt.

Für die in der Tabelle 11 ausgewiesene Anwesenheitsdauer der Kinder gibt es keine bundeseinheitliche Definition. Die Zuordnung der Kinder zu den Kategorien „ganztäglich“, „nur vormittags“ und „nur nachmittags“ erfolgte durch die Leitung des Kindertagesheimes nach den jeweiligen landesspezifischen Vorgaben. Falls es in einem Bundesland keine eindeutige landesspezifische Regelung gibt, kann bei einer Anwesenheitsdauer von 6 und mehr Stunden von einer „ganztägigen“ Anwesenheit ausgegangen werden.

In der Tabelle 24 wird für das qualifizierte Fachpersonal jeweils nur eine – bei den meisten Bundesländern die für die jetzige Tätigkeit relevanteste – absolvierte Ausbildung dargestellt. Allfällige weitere Ausbildungen bzw. Zusatzqualifikationen werden hingegen nicht abgebildet.

Bei den in den Tabellen 25.3 und 25.5 ausgewiesenen Kindergärten bzw. altersgemischten Betreuungseinrichtungen nach Bezirken ist ebenso wie bei den Zeitreihen zu berücksichtigen, dass sich die ausgewiesene Anzahl der Einrichtungen, der Gruppen und des Personals nach der Betreuungsform des jeweiligen Kindertagesheimes richtet. Die ausgewiese-

nen Kinder beziehen sich hingegen auf die geführte Form der jeweiligen Gruppe, in der die Kinder betreut werden. Da in Kindergärten vermehrt auch altersgemischte Betreuungsgruppen geführt werden, kann die Anzahl der betreuten Kinder in diesen Formen nicht direkt mit der Anzahl der Einrichtungen, der Gruppen und des Personals verglichen werden.

Bei den Tabellen 26 und 27 über die Ausgaben der öffentlichen Hand für Kindertagesheime sind die Veränderungen in den Gesamtausgaben für die Jahre 2000 bis 2014 im Vergleich zu den in der vorjährigen Publikation „Kindertagesheimstatistik 2015/16“ ausgewiesenen Werten darauf zurückzuführen, dass die in den Rechnungsabschlüssen angeführten Ansätze durch eine verfeinerte Datenaufarbeitung noch besser zu den einzelnen Ausgabenbereichen zugeordnet werden können und es daher zu Änderungen der als für Kindertagesheime relevant anzusehenden Ausgaben der öffentlichen Hand kommt.

5 Nicht enthaltene Kinderbetreuungseinrichtungen

5.1 Sonstige institutionelle Kinderbetreuung

Im Tabellenteil zum Berichtsjahr 2016/17 sind nur Kinderbetreuungseinrichtungen ausgewiesen, welche die unter Punkt 2 angeführten Kriterien erfüllen. Eckdaten von Einrichtungen, die diesen Vorgaben nicht

Tageselternbetreuung und Kindergruppen im Jahr 2016¹⁾

Kategorie, Alter	Österreich	Burgenland	Kärnten	Niederösterreich	Oberösterreich	Salzburg	Steiermark	Tirol	Vorarlberg	Wien ²⁾
Tageseltern										
aktive Tageseltern	2.719	36	151	519	465	303	637	192	112	304
davon angestellt	2.068	36	116	5	465	303	634	192	112	205
davon freiberuflich	651	-	35	514	-	-	3	-	-	99
Neuzulassungen ³⁾	426	6	24	74	141	38	85	20	9	29
Bei Tageseltern betreute Kinder										
insgesamt	11.855	145	638	3.043	1.776	1.224	2.964	747	344	974
0 - 2 Jahre	6.406	58	387	1.313	909	768	1.585	370	137	879
3 - 5 Jahre	2.826	39	169	706	359	204	989	183	82	95
6 - 9 Jahre	2.104	39	78	811	433	188	312	144	99	-
10 Jahre und älter	519	9	4	213	75	64	78	50	26	-
In Kindergruppen⁴⁾ betreute Kinder										
insgesamt	909	-	-	-	-	-	-	515	394	-
0 - 2 Jahre	634	-	-	-	-	-	-	448	186	-
3 - 5 Jahre	274	-	-	-	-	-	-	67	207	-
6 - 9 Jahre	1	-	-	-	-	-	-	-	1	-
10 Jahre und älter	-	-	-	-	-	-	-	-	-	-

Q: STATISTIK AUSTRIA, Kindertagesheimstatistik 2016/17. - 1) Stichtag 15. Oktober 2016. - 2) Im Bundesland Wien liegen keine Informationen über bei Tageseltern betreute Kinder im Alter von sechs oder mehr Jahren vor. - 3) Tageselternzulassungen („Neubewilligungen von Pflegestellen“), die von den Behörden im Zeitraum 15.10.2015 bis 14.10.2016 neu vergeben wurden. - 4) Kindergruppen, die die im Rahmen der Kindertagesheimstatistik vordefinierte Mindestöffnungszeit von wöchentlich 15 Stunden nicht erreichen.

entsprechen, sind entweder nachfolgend nach Bundesländern oder in der nebenstehenden Text-Tabelle „Tageselternbetreuung und Kindergruppen im Jahr 2016“ angeführt.

In **Oberösterreich** gibt es 57 Kindertagesheime, die als Saisoneinrichtungen nur in den Sommermonaten geöffnet sind. Insgesamt wurden im Sommer 2016 in diesen Saisonkindertagesheimen 1.233 Kinder betreut.

In **Niederösterreich** gibt es im Berichtsjahr 2016/17 eine altersgemischte Betreuungseinrichtung mit 15 Kindern und zwei Schülerbetreuungseinrichtungen (20 Kinder) mit weniger als 15 geöffneten Wochenstunden. In **Salzburg** sind vier altersgemischte Betreuungseinrichtungen mit insgesamt 26 Kindern weniger als 15 Stunden pro Woche geöffnet.

In **Vorarlberg** sind 84 Schülerbetreuungseinrichtungen weniger als 4 Tage pro Woche bzw. weniger als 15 Stunden pro Woche geöffnet; in diesen Einrichtungen werden insgesamt 4.804 Kinder betreut. Die Anzahl der in Tirol und Vorarlberg betreuten Kinder in **Kindergruppen**, deren Öffnungszeiten die vorgegebene Untergrenze von 15 Wochenstunden nicht erreichen, werden jeweils in der untenstehenden Text-Tabelle ausgewiesen.

5.2 Nicht-institutionelle Kinderbetreuung

In der Tabelle (siehe Seite 21) werden Informationen über die Kinderbetreuung bei Tageseltern bzw. in Kindergruppen abgebildet.



Zeitreihen

Zeitreihe 1 - Krippen und Kleinkindbetreuungseinrichtungen in den Bundesländern 1972 - 2016

Jahr	Anzahl	Gruppen ¹⁾	Kinder ²⁾								Personal ¹⁾		
			insgesamt			darunter mit berufstätiger Mutter		darunter mit Mittagessen in der Anstalt			zus.	männl.	weibl.
			zusammen	männlich	weiblich	zus. abs.	zus. %	zus. abs.	zus. %				
Österreich													
1972/73	186	287	4.888	2.619	2.269	4.423	90,5	4.759	97,4	831	29	802	
1973/74	187	284	4.674	2.449	2.225	4.207	90,0	4.535	97,0	802	17	785	
1974/75	193	294	4.787	2.491	2.296	4.272	89,2	4.656	97,3	865	8	857	
1975/76	190	291	4.773	2.550	2.223	4.103	86,0	4.549	95,3	862	23	839	
1976/77	187	286	4.664	2.456	2.208	4.034	86,5	4.455	95,5	848	21	827	
1977/78	184	289	4.736	2.510	2.226	3.902	82,4	4.518	95,4	879	17	862	
1978/79	198	316	4.931	2.637	2.294	4.014	81,4	4.684	95,0	934	10	924	
1979/80	202	319	5.074	2.592	2.482	4.052	79,9	4.749	93,6	966	14	952	
1980/81	205	328	5.137	2.643	2.494	3.980	77,5	4.722	91,9	1.000	32	968	
1981/82	208	342	5.417	2.821	2.596	4.143	76,5	5.087	93,9	1.053	13	1.040	
1982/83	217	352	5.690	3.016	2.674	4.136	72,7	5.265	92,5	1.078	25	1.053	
1983/84	226	367	6.014	3.143	2.871	4.436	73,8	5.645	93,9	1.165	35	1.130	
1984/85	239	385	6.275	3.319	2.956	4.680	74,6	5.848	93,2	1.194	21	1.173	
1985/86	247	400	6.331	3.352	2.979	4.747	75,0	5.995	94,7	1.233	22	1.211	
1986/87	267	412	6.429	3.402	3.027	4.892	76,1	6.111	95,1	1.263	21	1.242	
1987/88	275	421	6.572	3.384	3.188	5.003	76,1	6.235	94,9	1.270	26	1.244	
1988/89	283	423	6.604	3.516	3.088	5.319	80,5	6.336	95,9	1.308	21	1.287	
1989/90	285	428	6.696	3.649	3.047	5.451	81,4	6.429	96,0	1.312	24	1.288	
1990/91	296	450	6.617	3.519	3.098	5.435	82,1	6.379	96,4	1.383	21	1.362	
1991/92	293	443	6.392	3.369	3.023	5.201	81,4	6.128	95,9	1.390	7	1.383	
1992/93	314	474	6.726	3.524	3.202	5.306	78,9	6.250	92,9	1.484	13	1.471	
1993/94	334	495	7.062	3.676	3.386	5.683	80,5	6.618	93,7	1.576	21	1.555	
1994/95	354	518	7.244	3.777	3.467	5.743	79,3	6.723	92,8	1.661	21	1.640	
1995/96	374	540	7.627	3.989	3.638	5.995	78,6	6.938	91,0	1.718	27	1.691	
1996/97	403	573	8.145	4.310	3.835	6.211	76,3	7.445	91,4	1.916	23	1.893	
1997/98	434	618	8.595	4.541	4.054	6.793	79,0	8.073	93,9	2.109	21	2.088	
1998/99	482	701	9.388	4.827	4.561	7.518	80,1	8.800	93,7	2.292	19	2.273	
1999/00	530	774	10.157	5.238	4.919	8.351	82,2	9.559	94,1	2.504	19	2.485	
2000/01	572	827	10.699	5.563	5.136	8.403	78,5	10.121	94,6	2.719	22	2.697	
2001/02	641	914	11.545	5.981	5.564	8.958	77,6	10.760	93,2	2.902	28	2.874	
2002/03	686	950	11.843	6.113	5.730	8.700	73,5	10.637	89,8	3.120	25	3.095	
2003/04	734	1.010	12.789	6.539	6.250	9.219	72,1	10.852	84,9	3.465	52	3.413	
2004/05	773	1.056	13.429	6.939	6.490	9.583	71,4	11.397	84,9	3.689	57	3.632	
2005/06	889	1.193	16.037	8.332	7.705	11.215	69,9	12.461	77,7	4.081	73	4.008	
2006/07	928	1.242	16.551	8.654	7.897	11.705	70,7	13.376	80,8	4.329	79	4.250	
2007/08	956	1.279	17.017	8.802	8.215	12.529	73,6	12.975	76,2	4.397	55	4.342	
2008/09	1.026	1.369	18.389	9.557	8.832	13.622	74,1	14.266	77,6	4.804	65	4.739	
2009/10	1.117	1.533	20.767	10.828	9.939	13.512	65,1	16.620	80,0	5.144	79	5.065	
2010/11	1.208	1.691	25.321	13.170	12.151	16.732	66,1	19.452	76,8	5.633	83	5.550	
2011/12	1.267	1.813	23.625	12.134	11.491	16.061	68,0	19.022	80,5	5.962	94	5.868	
2012/13	1.349	1.961	25.539	13.194	12.345	17.886	70,0	19.843	77,7	6.571	99	6.472	
2013/14	1.450	2.132	27.835	14.482	13.353	19.695	70,8	21.610	77,6	7.221	119	7.102	
2014/15	1.651	2.456	30.558	15.104	15.454	21.553	70,5	23.670	77,5	8.356	147	8.209	
2015/16	1.760	2.681	33.500	17.360	16.140	23.750	70,9	26.298	78,5	9.278	162	9.116	
2016/17	1.882	2.890	35.758	18.523	17.235	25.989	72,7	27.944	78,1	10.119	195	9.924	

Q: STATISTIK AUSTRIA. - 1) Gruppen bzw. Personal nach der geführten Form der Betreuungseinrichtung. - 2) Betreute Kinder nach der geführten Form der Betreuungsgruppe.

Zeitreihe 1 - Krippen und Kleinkindbetreuungseinrichtungen in den Bundesländern 1972 - 2016

Jahr	Anzahl	Gruppen ¹⁾	Kinder ²⁾						Personal ¹⁾			
			insgesamt			darunter mit berufstätiger Mutter		darunter mit Mittagessen in der Anstalt		zus.	männl.	weibl.
			zusammen	männlich	weiblich	zus. abs.	zus. %	zus. abs.	zus. %			
Burgenland												
1972/73	-	-	-	-	-	-	-	-	-	-	-	-
1973/74	-	-	-	-	-	-	-	-	-	-	-	-
1974/75	-	-	-	-	-	-	-	-	-	-	-	-
1975/76	-	-	-	-	-	-	-	-	-	-	-	-
1976/77	-	-	-	-	-	-	-	-	-	-	-	-
1977/78	-	-	-	-	-	-	-	-	-	-	-	-
1978/79	-	-	-	-	-	-	-	-	-	-	-	-
1979/80	-	-	-	-	-	-	-	-	-	-	-	-
1980/81	-	-	-	-	-	-	-	-	-	-	-	-
1981/82	-	-	-	-	-	-	-	-	-	-	-	-
1982/83	-	-	-	-	-	-	-	-	-	-	-	-
1983/84	-	-	-	-	-	-	-	-	-	-	-	-
1984/85	-	-	-	-	-	-	-	-	-	-	-	-
1985/86	-	-	-	-	-	-	-	-	-	-	-	-
1986/87	-	-	-	-	-	-	-	-	-	-	-	-
1987/88	-	-	-	-	-	-	-	-	-	-	-	-
1988/89	-	-	-	-	-	-	-	-	-	-	-	-
1989/90	-	-	-	-	-	-	-	-	-	-	-	-
1990/91	3	3	42	21	21	42	100,0	40	95,2	9	-	9
1991/92	3	3	29	13	16	29	100,0	27	93,1	11	-	11
1992/93	3	3	31	15	16	30	96,8	29	93,5	7	-	7
1993/94	3	3	28	13	15	25	89,3	25	89,3	9	-	9
1994/95	3	3	33	11	22	32	97,0	32	97,0	9	-	9
1995/96	3	3	33	15	18	33	100,0	33	100,0	9	-	9
1996/97	3	3	38	26	12	37	97,4	31	81,6	10	-	10
1997/98	3	3	40	21	19	39	97,5	36	90,0	10	-	10
1998/99	7	7	64	35	29	63	98,4	49	76,6	18	-	18
1999/00	13	14	159	90	69	141	88,7	117	73,6	42	-	42
2000/01	15	17	193	98	95	172	89,1	158	81,9	54	-	54
2001/02	20	23	264	123	141	233	88,3	208	78,8	72	-	72
2002/03	23	26	306	157	149	235	76,8	223	72,9	80	-	80
2003/04	24	28	328	175	153	254	77,4	253	77,1	89	-	89
2004/05	27	31	379	199	180	286	75,5	304	80,2	102	-	102
2005/06	31	37	472	263	209	360	76,3	357	75,6	124	-	124
2006/07	34	41	513	273	240	395	77,0	370	72,1	141	-	141
2007/08	40	46	595	315	280	466	78,3	448	75,3	167	-	167
2008/09	44	53	691	349	342	526	76,1	498	72,1	191	3	188
2009/10	49	60	772	385	387	533	69,0	593	76,8	228	-	228
2010/11	52	66	882	458	424	628	71,2	635	72,0	251	-	251
2011/12	54	68	909	454	455	632	69,5	655	72,1	262	3	259
2012/13	62	78	997	532	465	683	68,5	690	69,2	306	2	304
2013/14	65	80	1.056	529	527	754	71,4	738	69,9	320	1	319
2014/15	67	84	1.064	520	544	747	70,2	716	67,3	379	2	377
2015/16	70	88	1.054	565	489	716	67,9	702	66,6	414	1	413
2016/17	70	88	1.063	563	500	733	69,0	688	64,7	419	1	418

Q: STATISTIK AUSTRIA. - 1) Gruppen bzw. Personal nach der geführten Form der Betreuungseinrichtung. - 2) Betreute Kinder nach der geführten Form der Betreuungsgruppe.

Zeitreihe 1 - Krippen und Kleinkindbetreuungseinrichtungen in den Bundesländern 1972 - 2016

Jahr	Anzahl	Gruppen ¹⁾	Kinder ²⁾							Personal ¹⁾		
			insgesamt			darunter mit berufstätiger Mutter		darunter mit Mittagessen in der Anstalt		zus.	männl.	weibl.
			zusammen	männlich	weiblich	zus. abs.	zus. %	zus. abs.	zus.%			
Kärnten³⁾												
1972/73	2	2	38	26	12	38	100,0	37	97,4	7	2	5
1973/74	2	2	40	21	19	40	100,0	40	100,0	7	-	7
1974/75	2	2	34	17	17	33	97,1	34	100,0	5	-	5
1975/76	3	3	49	31	18	37	75,5	42	85,7	10	-	10
1976/77	3	3	58	38	20	52	89,7	54	93,1	7	-	7
1977/78	3	3	56	33	23	45	80,4	46	82,1	9	-	9
1978/79	3	3	56	31	25	44	78,6	41	73,2	9	1	8
1979/80	3	3	52	21	31	43	82,7	44	84,6	12	-	12
1980/81	4	4	68	36	32	54	79,4	60	88,2	10	-	10
1981/82	4	4	67	37	30	56	83,6	60	89,6	11	-	11
1982/83	5	6	86	46	40	77	89,5	71	82,6	13	-	13
1983/84	5	5	88	39	49	76	86,4	71	80,7	13	-	13
1984/85	5	5	87	42	45	71	81,6	71	81,6	14	-	14
1985/86	5	5	87	41	46	75	86,2	76	87,4	13	-	13
1986/87	5	5	90	47	43	77	85,6	85	94,4	15	-	15
1987/88	5	5	87	47	40	74	85,1	84	96,6	15	-	15
1988/89	5	5	83	48	35	71	85,5	80	96,4	15	-	15
1989/90	6	6	98	61	37	88	89,8	91	92,9	20	-	20
1990/91	7	8	116	54	62	108	93,1	113	97,4	32	-	32
1991/92	7	8	115	59	56	110	95,7	109	94,8	28	-	28
1992/93	7	8	118	60	58	111	94,1	117	99,2	28	-	28
1993/94	8	9	123	77	46	120	97,6	116	94,3	28	-	28
1994/95	8	9	123	62	61	116	94,3	122	99,2	29	-	29
1995/96	9	10	149	78	71	136	91,3	142	95,3	34	-	34
1996/97	9	10	144	69	75	129	89,6	136	94,4	34	-	34
1997/98	8	9	130	53	77	120	92,3	118	90,8	30	-	30
1998/99	8	9	130	62	68	118	90,8	123	94,6	31	-	31
1999/00	9	10	138	70	68	119	86,2	131	94,9	32	1	31
2000/01	10	11	148	73	75	119	80,4	140	94,6	39	-	39
2001/02	9	10	142	74	68	105	73,9	126	88,7	34	-	34
2002/03	73	97	1.457	763	694	1.174	80,6	1.058	72,6	313	-	313
2003/04	76	108	1.753	858	895	1.308	74,6	1.268	72,3	374	18	356
2004/05	74	103	1.524	781	743	1.104	72,4	1.068	70,1	362	22	340
2005/06	77	110	1.683	868	815	1.206	71,7	1.191	70,8	393	21	372
2006/07	79	113	1.752	908	844	1.225	69,9	1.219	69,6	411	27	384
2007/08	79	114	1.895	931	964	1.359	71,7	1.086	57,3	414	2	412
2008/09	79	120	1.943	1.000	943	1.459	75,1	1.334	68,7	420	2	418
2009/10	88	140	2.242	1.170	1.072	1.695	75,6	1.594	71,1	513	4	509
2010/11	95	149	2.387	1.270	1.117	1.873	78,5	1.738	72,8	555	5	550
2011/12	93	148	2.370	1.186	1.184	1.880	79,3	1.718	72,5	559	5	554
2012/13	99	160	2.579	1.288	1.291	2.120	82,2	1.970	76,4	569	3	566
2013/14	104	165	2.592	1.380	1.212	2.140	82,6	1.993	76,9	599	7	592
2014/15	111	174	2.695	1.386	1.309	2.203	81,7	2.094	77,7	640	6	634
2015/16	113	180	2.840	1.442	1.398	2.383	83,9	2.273	80,0	662	5	657
2016/17	118	188	2.893	1.501	1.392	2.391	82,6	2.347	81,1	685	5	680

Q: STATISTIK AUSTRIA. - 1) Gruppen bzw. Personal nach der geführten Form der Betreuungseinrichtung. - 2) Betreute Kinder nach der geführten Form der Betreuungsgruppe. - 3) Ab 2002/03 inkl. "Kindergruppen", die nach dem Jugendwohlfahrtsgesetz gefördert werden.

Zeitreihe 1 - Krippen und Kleinkindbetreuungseinrichtungen in den Bundesländern 1972 - 2016

Jahr	Anzahl	Gruppen ¹⁾	Kinder ²⁾						Personal ¹⁾			
			insgesamt			darunter mit berufstätiger Mutter		darunter mit Mittagessen in der Anstalt		zus.	männl.	weibl.
			zusammen	männlich	weiblich	zus. abs.	zus. %	zus. abs.	zus.%			
Niederösterreich												
1972/73	6	6	108	47	61	108	100,0	87	80,6	20	1	19
1973/74	9	9	159	74	85	152	95,6	141	88,7	23	-	23
1974/75	9	9	153	68	85	128	83,7	145	94,8	48	1	47
1975/76	6	6	80	37	43	69	86,3	77	96,3	22	1	21
1976/77	5	5	68	30	38	65	95,6	66	97,1	15	-	15
1977/78	3	3	62	37	25	57	91,9	60	96,8	7	-	7
1978/79	3	3	61	30	31	59	96,7	58	95,1	7	-	7
1979/80	3	3	71	34	37	70	98,6	71	100,0	7	1	6
1980/81	3	4	77	37	40	39	50,6	73	94,8	12	1	11
1981/82	3	4	66	32	34	39	59,1	66	100,0	9	1	8
1982/83	2	3	62	28	34	32	51,6	60	96,8	6	-	6
1983/84	3	4	79	38	41	52	65,8	78	98,7	9	1	8
1984/85	3	4	81	41	40	46	56,8	80	98,8	9	-	9
1985/86	5	6	92	53	39	86	93,5	91	98,9	16	-	16
1986/87	7	7	125	66	59	67	53,6	118	94,4	23	-	23
1987/88	8	8	113	63	50	111	98,2	110	97,3	19	1	18
1988/89	8	8	122	65	57	112	91,8	120	98,4	26	1	25
1989/90	7	8	140	85	55	132	94,3	132	94,3	23	-	23
1990/91	7	9	126	78	48	123	97,6	124	98,4	23	-	23
1991/92	7	9	114	64	50	103	90,4	112	98,2	20	-	20
1992/93	7	10	144	63	81	142	98,6	144	100,0	24	-	24
1993/94	7	8	107	48	59	104	97,2	105	98,1	18	-	18
1994/95	6	7	98	46	52	93	94,9	92	93,9	16	-	16
1995/96	6	7	84	42	42	81	96,4	82	97,6	19	-	19
1996/97	7	8	106	51	55	102	96,2	105	99,1	21	-	21
1997/98	10	14	184	81	103	179	97,3	143	77,7	38	-	38
1998/99	11	15	200	91	109	197	98,5	199	99,5	43	-	43
1999/00	10	15	193	103	90	190	98,4	193	100,0	42	-	42
2000/01	9	15	197	92	105	194	98,5	196	99,5	35	-	35
2001/02	15	24	310	169	141	295	95,2	299	96,5	59	-	59
2002/03	15	22	259	125	134	244	94,2	248	95,8	54	-	54
2003/04	18	23	243	125	118	173	71,2	210	86,4	49	-	49
2004/05	33	48	675	343	332	575	85,2	582	86,2	108	-	108
2005/06	33	50	671	354	317	558	83,2	561	83,6	116	-	116
2006/07	44	70	806	440	366	644	79,9	680	84,4	172	-	172
2007/08	45	69	772	402	370	651	84,3	687	89,0	161	-	161
2008/09	37	58	549	298	251	479	87,2	497	90,5	142	-	142
2009/10	37	54	590	295	295	508	86,1	547	92,7	130	1	129
2010/11	41	57	592	307	285	470	79,4	508	85,8	150	1	149
2011/12	44	64	638	345	293	541	84,8	582	91,2	158	4	154
2012/13	38	50	551	313	238	460	83,5	508	92,2	127	3	124
2013/14	55	75	887	503	384	744	83,9	819	92,3	191	3	188
2014/15	78	97	1.082	578	504	888	91,9	868	89,8	257	2	255
2015/16	93	113	1.224	638	586	1.032	94,4	1.040	95,2	292	4	288
2016/17	130	167	1.858	946	912	1.541	92,9	1.416	85,4	456	13	443

Q: STATISTIK AUSTRIA. - 1) Gruppen bzw. Personal nach der geführten Form der Betreuungseinrichtung. - 2) Betreute Kinder nach der geführten Form der Betreuungsgruppe.

Zeitreihe 1 - Krippen und Kleinkindbetreuungseinrichtungen in den Bundesländern 1972 - 2016

Jahr	Anzahl	Gruppen ¹⁾	Kinder ²⁾						Personal ¹⁾			
			insgesamt			darunter mit berufstätiger Mutter		darunter mit Mittagessen in der Anstalt		zus.	männl.	weibl.
			zusammen	männlich	weiblich	zus. abs.	zus. %	zus. abs.	zus. %			
Oberösterreich												
1972/73	16	31	339	184	155	335	98,8	333	98,2	91	9	82
1973/74	15	32	331	194	137	330	99,7	326	98,5	86	3	83
1974/75	15	31	306	172	134	306	100,0	305	99,7	86	1	85
1975/76	12	28	263	134	129	263	100,0	263	100,0	76	4	72
1976/77	13	29	278	143	135	278	100,0	275	98,9	77	6	71
1977/78	14	32	321	174	147	318	99,1	321	100,0	90	2	88
1978/79	15	41	388	216	172	385	99,2	383	98,7	105	-	105
1979/80	11	33	326	164	162	326	100,0	324	99,4	76	2	74
1980/81	10	35	340	186	154	315	92,6	333	97,9	88	1	87
1981/82	10	37	348	189	159	345	99,1	340	97,7	88	-	88
1982/83	10	36	352	195	157	350	99,4	352	100,0	88	-	88
1983/84	10	37	378	185	193	377	99,7	371	98,1	91	-	91
1984/85	10	37	381	189	192	378	99,2	375	98,4	92	-	92
1985/86	10	37	365	189	176	363	99,5	362	99,2	91	2	89
1986/87	14	41	419	227	192	417	99,5	415	99,0	94	-	94
1987/88	14	43	420	222	198	419	99,8	417	99,3	95	-	95
1988/89	14	44	437	237	200	437	100,0	436	99,8	101	-	101
1989/90	14	44	425	221	204	402	94,6	402	94,6	99	-	99
1990/91	14	44	432	218	214	431	99,8	431	99,8	95	-	95
1991/92	13	42	407	229	178	383	94,1	391	96,1	99	-	99
1992/93	22	55	599	314	285	499	83,3	472	78,8	137	4	133
1993/94	25	58	616	314	302	499	81,0	515	83,6	141	2	139
1994/95	32	56	717	376	341	545	76,0	538	75,0	151	1	150
1995/96	37	59	763	403	360	587	76,9	523	68,5	170	4	166
1996/97	41	65	901	461	440	651	72,3	610	67,7	193	2	191
1997/98	32	52	611	318	293	562	92,0	504	82,5	155	1	154
1998/99	33	53	620	332	288	572	92,3	510	82,3	165	2	163
1999/00	40	64	777	394	383	741	95,4	708	91,1	197	1	196
2000/01	45	72	843	449	394	795	94,3	775	91,9	217	1	216
2001/02	56	86	982	503	479	924	94,1	891	90,7	261	4	257
2002/03	59	89	924	458	466	867	93,8	833	90,2	265	2	263
2003/04	61	91	939	474	465	837	89,1	852	90,7	283	3	280
2004/05	68	97	980	511	469	887	90,5	893	91,1	303	3	300
2005/06	68	101	1.023	526	497	937	91,6	910	89,0	294	1	293
2006/07	72	106	1.095	550	545	1.011	92,3	988	90,2	311	4	307
2007/08	76	114	1.197	608	589	1.094	91,4	1.076	89,9	327	2	325
2008/09	90	132	1.372	698	674	1.240	90,4	1.231	89,7	383	4	379
2009/10	128	190	1.748	911	837	1.530	87,5	1.523	87,1	560	4	556
2010/11	156	231	2.200	1.150	1.050	1.823	82,9	1.923	87,4	675	4	671
2011/12	172	270	2.544	1.297	1.247	2.178	85,6	2.267	89,1	762	6	756
2012/13	200	316	3.041	1.522	1.519	2.595	85,3	2.592	85,2	901	3	898
2013/14	217	356	3.394	1.746	1.648	2.896	85,3	2.904	85,6	1.069	5	1.064
2014/15	252	410	3.856	1.943	1.913	3.280	85,1	3.311	85,9	1.223	5	1.218
2015/16	277	471	4.437	2.207	2.230	3.766	84,9	3.721	83,9	1.425	10	1.415
2016/17	300	524	5.012	2.541	2.471	4.291	85,6	4.314	86,1	1.603	13	1.590

Q: STATISTIK AUSTRIA. - 1) Gruppen bzw. Personal nach der geführten Form der Betreuungseinrichtung. - 2) Betreute Kinder nach der geführten Form der Betreuungsgruppe.

Zeitreihe 1 - Krippen und Kleinkindbetreuungseinrichtungen in den Bundesländern 1972 - 2016

Jahr	Anzahl	Gruppen ¹⁾	Kinder ²⁾								Personal ¹⁾		
			insgesamt			darunter mit berufstätiger Mutter		darunter mit Mittagessen in der Anstalt			zus.	männl.	weibl.
			zusammen	männlich	weiblich	zus. abs.	zus. %	zus. abs.	zus. %				
Salzburg													
1972/73	-	-	-	-	-	-	-	-	-	-	-	-	-
1973/74	-	-	-	-	-	-	-	-	-	-	-	-	-
1974/75	1	1	13	5	8	13	100,0	13	100,0	2	-	-	2
1975/76	3	5	88	41	47	74	84,1	84	95,5	15	-	-	15
1976/77	3	5	79	44	35	71	89,9	74	93,7	16	-	-	16
1977/78	3	5	77	40	37	74	96,1	71	92,2	20	1	-	19
1978/79	3	5	73	34	39	66	90,4	70	95,9	18	1	-	17
1979/80	4	6	85	49	36	77	90,6	81	95,3	22	1	-	21
1980/81	4	6	86	40	46	76	88,4	78	90,7	22	1	-	21
1981/82	4	6	88	43	45	85	96,6	81	92,0	22	1	-	21
1982/83	4	6	87	44	43	84	96,6	74	85,1	22	3	-	19
1983/84	4	5	72	40	32	70	97,2	68	94,4	19	1	-	18
1984/85	3	3	47	25	22	47	100,0	31	66,0	13	1	-	12
1985/86	3	3	41	24	17	40	97,6	37	90,2	17	1	-	16
1986/87	3	3	40	18	22	40	100,0	39	97,5	17	1	-	16
1987/88	3	3	44	20	24	43	97,7	43	97,7	18	1	-	17
1988/89	3	3	47	24	23	46	97,9	46	97,9	18	1	-	17
1989/90	3	3	43	25	18	43	100,0	41	95,3	12	-	-	12
1990/91	3	3	43	26	17	43	100,0	42	97,7	17	1	-	16
1991/92	3	3	46	21	25	45	97,8	45	97,8	18	1	-	17
1992/93	10	23	186	93	93	151	81,2	136	73,1	60	5	-	55
1993/94	13	27	222	123	99	184	82,9	154	69,4	66	5	-	61
1994/95	11	34	187	112	75	150	80,2	136	72,7	64	7	-	57
1995/96	13	40	221	126	95	188	85,1	176	79,6	82	8	-	74
1996/97	13	38	209	106	103	183	87,6	154	73,7	75	7	-	68
1997/98	21	52	311	167	144	259	83,3	232	74,6	109	6	-	103
1998/99	34	76	449	237	212	362	80,6	295	65,7	163	7	-	156
1999/00	38	88	524	276	248	460	87,8	401	76,5	195	8	-	187
2000/01	46	104	678	358	320	582	85,8	537	79,2	237	13	-	224
2001/02	52	113	768	385	383	674	87,8	595	77,5	251	12	-	239
2002/03	51	105	732	383	349	592	80,9	600	82,0	245	12	-	233
2003/04	52	99	729	376	353	594	81,5	600	82,3	230	14	-	216
2004/05	52	103	770	425	345	610	79,2	624	81,0	237	15	-	222
2005/06	51	103	790	411	379	587	74,3	628	79,5	241	16	-	225
2006/07	54	104	820	421	399	605	73,8	661	80,6	259	16	-	243
2007/08	56	103	810	408	402	631	77,9	641	79,1	263	23	-	240
2008/09	61	114	927	500	427	745	80,4	720	77,7	308	23	-	285
2009/10	72	135	1.089	578	511	854	78,4	853	78,3	357	22	-	335
2010/11	77	146	1.166	619	547	920	78,9	885	75,9	386	23	-	363
2011/12	83	151	1.230	663	567	943	76,7	953	77,5	433	24	-	409
2012/13	96	175	1.438	797	641	1.152	80,1	1.069	74,3	490	23	-	467
2013/14	118	206	1.680	876	804	1.369	81,5	1.230	73,2	576	29	-	547
2014/15	128	228	1.848	932	916	1.503	81,3	1.399	75,7	640	32	-	608
2015/16	128	238	1.906	979	927	1.576	82,7	1.458	76,5	705	33	-	672
2016/17	131	251	1.996	1.038	958	1.680	84,2	1.520	76,2	740	51	-	689

Q: STATISTIK AUSTRIA. - 1) Gruppen bzw. Personal nach der geführten Form der Betreuungseinrichtung. - 2) Betreute Kinder nach der geführten Form der Betreuungsgruppe.

Zeitreihe 1 - Krippen und Kleinkindbetreuungseinrichtungen in den Bundesländern 1972 - 2016

Jahr	Anzahl	Gruppen ¹⁾	Kinder ²⁾							Personal ¹⁾		
			insgesamt			darunter mit berufstätiger Mutter		darunter mit Mittagessen in der Anstalt		zus.	männl.	weibl.
			zusammen	männlich	weiblich	zus. abs.	zus. %	zus. abs.	zus.%			
Steiermark												
1972/73	6	8	137	77	60	113	82,5	130	94,9	28	1	27
1973/74	4	6	99	46	53	96	97,0	91	91,9	20	3	17
1974/75	7	9	128	64	64	123	96,1	120	93,8	29	1	28
1975/76	8	10	136	72	64	131	96,3	135	99,3	32	2	30
1976/77	9	10	166	83	83	163	98,2	159	95,8	36	3	33
1977/78	6	7	111	62	49	104	93,7	107	96,4	29	-	29
1978/79	9	11	143	72	71	136	95,1	135	94,4	34	-	34
1979/80	10	12	149	81	68	142	95,3	140	94,0	36	-	36
1980/81	10	14	186	113	73	181	97,3	181	97,3	69	3	66
1981/82	9	13	176	91	85	175	99,4	171	97,2	50	1	49
1982/83	8	12	141	76	65	118	83,7	140	99,3	42	1	41
1983/84	7	8	120	62	58	118	98,3	118	98,3	29	-	29
1984/85	8	12	166	94	72	162	97,6	164	98,8	44	1	43
1985/86	8	13	166	95	71	148	89,2	161	97,0	40	1	39
1986/87	7	7	95	61	34	81	85,3	84	88,4	18	-	18
1987/88	8	12	154	89	65	146	94,8	128	83,1	20	2	18
1988/89	4	6	76	34	42	70	92,1	72	94,7	8	-	8
1989/90	4	6	76	37	39	67	88,2	67	88,2	16	-	16
1990/91	9	18	227	101	126	220	96,9	225	99,1	48	-	48
1991/92	9	18	215	100	115	205	95,3	212	98,6	60	1	59
1992/93	9	18	188	84	104	135	71,8	140	74,5	57	1	56
1993/94	9	18	204	97	107	184	90,2	191	93,6	63	-	63
1994/95	10	19	204	105	99	198	97,1	197	96,6	63	1	62
1995/96	11	21	275	148	127	243	88,4	243	88,4	67	-	67
1996/97	10	19	225	124	101	146	64,9	146	64,9	63	1	62
1997/98	13	22	258	145	113	239	92,6	243	94,2	93	3	90
1998/99	14	24	258	139	119	221	85,7	236	91,5	89	2	87
1999/00	19	27	261	133	128	238	91,2	217	83,1	63	-	63
2000/01	25	33	305	157	148	279	91,5	280	91,8	106	1	105
2001/02	39	51	472	244	228	432	91,5	406	86,0	140	4	136
2002/03	51	66	612	320	292	516	84,3	503	82,2	229	2	227
2003/04	54	73	716	345	371	634	88,5	651	90,9	349	2	347
2004/05	62	87	849	423	426	659	77,6	714	84,1	414	2	412
2005/06	63	89	870	419	451	703	80,8	805	92,5	423	2	421
2006/07	67	93	929	447	482	725	78,0	807	86,9	500	2	498
2007/08	70	98	1.074	544	530	894	83,2	949	88,4	487	1	486
2008/09	81	115	1.242	628	614	1.041	83,8	1.092	87,9	571	-	571
2009/10	95	137	1.504	759	745	1.168	77,7	1.244	82,7	683	-	683
2010/11	122	179	1.906	934	972	1.480	77,6	1.641	86,1	930	8	922
2011/12	136	207	2.209	1.151	1.058	1.745	79,0	2.015	91,2	1.055	10	1.045
2012/13	155	233	2.508	1.299	1.209	1.857	74,0	2.164	86,3	1.150	12	1.138
2013/14	165	254	2.666	1.368	1.298	1.915	71,8	2.287	85,8	1.242	12	1.230
2014/15	187	280	2.949	1.514	1.435	2.070	70,2	2.504	84,9	1.383	15	1.368
2015/16	200	302	3.208	1.662	1.546	2.268	70,7	2.688	83,8	1.509	14	1.495
2016/17	228	338	3.551	1.845	1.706	2.556	72,0	2.866	80,7	1.699	14	1.685

Q: STATISTIK AUSTRIA. - 1) Gruppen bzw. Personal nach der geführten Form der Betreuungseinrichtung. - 2) Betreute Kinder nach der geführten Form der Betreuungsgruppe.

Zeitreihe 1 - Krippen und Kleinkindbetreuungseinrichtungen in den Bundesländern 1972 - 2016

Jahr	Anzahl	Gruppen ¹⁾	Kinder ²⁾						Personal ¹⁾			
			insgesamt			darunter mit berufstätiger Mutter		darunter mit Mittagessen in der Anstalt		zus.	männl.	weibl.
			zusammen	männlich	weiblich	zus. abs.	zus. %	zus. abs.	zus. %			
Tirol³⁾												
1972/73	1	1	16	9	7	14	87,5	13	81,3	4	-	4
1973/74	1	1	26	16	10	26	100,0	26	100,0	4	-	4
1974/75	3	3	75	49	26	50	66,7	70	93,3	13	-	13
1975/76	3	3	69	43	26	69	100,0	67	97,1	13	-	13
1976/77	4	4	92	52	40	92	100,0	77	83,7	17	-	17
1977/78	4	4	85	49	36	84	98,8	82	96,5	10	-	10
1978/79	5	5	84	41	43	75	89,3	77	91,7	12	-	12
1979/80	4	4	78	44	34	77	98,7	78	100,0	10	-	10
1980/81	4	5	77	41	36	61	79,2	62	80,5	11	-	11
1981/82	5	5	106	54	52	90	84,9	76	71,7	13	-	13
1982/83	5	6	98	51	47	80	81,6	84	85,7	13	-	13
1983/84	5	6	106	60	46	89	84,0	98	92,5	13	1	12
1984/85	5	6	103	59	44	84	81,6	88	85,4	14	-	14
1985/86	5	6	100	60	40	82	82,0	84	84,0	13	-	13
1986/87	5	6	88	53	35	70	79,5	66	75,0	13	-	13
1987/88	5	6	91	45	46	73	80,2	66	72,5	13	-	13
1988/89	7	8	130	62	68	102	78,5	100	76,9	19	-	19
1989/90	7	10	128	73	55	109	85,2	94	73,4	20	-	20
1990/91	7	11	133	72	61	93	69,9	85	63,9	22	-	22
1991/92	6	9	115	52	63	95	82,6	82	71,3	18	-	18
1992/93	6	8	121	70	51	98	81,0	89	73,6	20	-	20
1993/94	8	11	152	89	63	121	79,6	113	74,3	30	2	28
1994/95	12	17	206	109	97	175	85,0	124	60,2	46	3	43
1995/96	15	20	258	136	122	198	76,7	182	70,5	54	2	52
1996/97	19	25	318	180	138	259	81,4	239	75,2	73	2	71
1997/98	18	25	330	184	146	293	88,8	249	75,5	67	-	67
1998/99	22	30	351	181	170	289	82,3	278	79,2	83	1	82
1999/00	25	34	422	229	193	342	81,0	309	73,2	98	1	97
2000/01	28	38	475	252	223	391	82,3	371	78,1	116	3	113
2001/02	31	41	533	293	240	428	80,3	378	70,9	130	2	128
2002/03	30	39	495	265	230	384	77,6	339	68,5	131	2	129
2003/04	34	42	565	288	277	435	77,0	380	67,3	125	1	124
2004/05	36	43	589	294	295	438	74,4	396	67,2	129	2	127
2005/06	138	156	2.872	1.444	1.428	1.836	63,9	1.157	40,3	467	15	452
2006/07	146	176	3.007	1.566	1.441	1.875	62,4	1.193	39,7	488	16	472
2007/08	145	176	3.038	1.565	1.473	2.022	66,6	1.289	42,4	497	15	482
2008/09	164	196	3.446	1.770	1.676	2.364	68,6	1.510	43,8	554	13	541
2009/10	172	209	3.576	1.857	1.719	2.423	67,8	1.719	48,1	619	16	603
2010/11	174	219	3.632	1.896	1.736	2.447	67,4	1.873	51,6	629	13	616
2011/12	183	240	3.808	1.935	1.873	2.676	70,3	1.949	51,2	726	10	716
2012/13	196	269	4.088	2.131	1.957	2.905	71,1	2.162	52,9	819	12	807
2013/14	209	290	4.575	2.434	2.141	3.373	73,7	2.417	52,8	896	14	882
2014/15	225	319	4.932	2.545	2.387	3.704	75,1	2.548	51,7	1.000	17	983
2015/16	233	334	5.173	2.688	2.485	3.882	75,0	2.875	55,6	1.073	23	1.050
2016/17	249	358	5.551	2.846	2.705	4.372	78,8	2.963	53,4	1.248	24	1.224

Q: STATISTIK AUSTRIA. - 1) Gruppen bzw. Personal nach der geführten Form der Betreuungseinrichtung. - 2) Betreute Kinder nach der geführten Form der Betreuungsgruppe. - 3) Ab 2005/06 inkl. "Kindergruppen", die die Kriterien institutioneller Kinderbetreuung erfüllen.

Zeitreihe 1 - Krippen und Kleinkindbetreuungseinrichtungen in den Bundesländern 1972 - 2016

Jahr	Anzahl	Gruppen ¹⁾	Kinder ²⁾						Personal ¹⁾			
			insgesamt			darunter mit berufstätiger Mutter		darunter mit Mittagessen in der Anstalt		zus.	männl.	weibl.
			zusammen	männlich	weiblich	zus. abs.	zus. %	zus. abs.	zus. %			
Vorarlberg												
1972/73	-	-	-	-	-	-	-	-	-	-	-	-
1973/74	-	-	-	-	-	-	-	-	-	-	-	-
1974/75	-	-	-	-	-	-	-	-	-	-	-	-
1975/76	-	-	-	-	-	-	-	-	-	-	-	-
1976/77	-	-	-	-	-	-	-	-	-	-	-	-
1977/78	-	-	-	-	-	-	-	-	-	-	-	-
1978/79	-	-	-	-	-	-	-	-	-	-	-	-
1979/80	-	-	-	-	-	-	-	-	-	-	-	-
1980/81	-	-	-	-	-	-	-	-	-	-	-	-
1981/82	-	-	-	-	-	-	-	-	-	-	-	-
1982/83	-	-	-	-	-	-	-	-	-	-	-	-
1983/84	-	-	-	-	-	-	-	-	-	-	-	-
1984/85	-	-	-	-	-	-	-	-	-	-	-	-
1985/86	-	-	-	-	-	-	-	-	-	-	-	-
1986/87	-	-	-	-	-	-	-	-	-	-	-	-
1987/88	-	-	-	-	-	-	-	-	-	-	-	-
1988/89	-	-	-	-	-	-	-	-	-	-	-	-
1989/90	-	-	-	-	-	-	-	-	-	-	-	-
1990/91	-	-	-	-	-	-	-	-	-	-	-	-
1991/92	-	-	-	-	-	-	-	-	-	-	-	-
1992/93	-	-	-	-	-	-	-	-	-	-	-	-
1993/94	2	2	42	27	15	42	100,0	40	95,2	4	-	4
1994/95	2	2	25	12	13	25	100,0	19	76,0	5	-	5
1995/96	2	2	48	28	20	40	83,3	44	91,7	4	-	4
1996/97	2	2	43	22	21	41	95,3	39	90,7	6	-	6
1997/98	2	2	38	19	19	38	100,0	36	94,7	5	-	5
1998/99	2	2	32	15	17	32	100,0	30	93,8	5	-	5
1999/00	2	2	31	16	15	31	100,0	31	100,0	4	-	4
2000/01	2	2	39	23	16	38	97,4	39	100,0	6	-	6
2001/02	2	3	49	31	18	49	100,0	47	95,9	9	-	9
2002/03	-	-	-	-	-	-	-	-	-	-	-	-
2003/04	-	-	-	-	-	-	-	-	-	-	-	-
2004/05	-	-	-	-	-	-	-	-	-	-	-	-
2005/06	-	-	-	-	-	-	-	-	-	-	-	-
2006/07	-	-	-	-	-	-	-	-	-	-	-	-
2007/08	-	-	-	-	-	-	-	-	-	-	-	-
2008/09	-	-	-	-	-	-	-	-	-	-	-	-
2009/10	-	-	-	-	-	-	-	-	-	-	-	-
2010/11	-	-	-	-	-	-	-	-	-	-	-	-
2011/12	-	-	-	-	-	-	-	-	-	-	-	-
2012/13	-	-	-	-	-	-	-	-	-	-	-	-
2013/14	-	-	-	-	-	-	-	-	-	-	-	-
2014/15	-	-	-	-	-	-	-	-	-	-	-	-
2015/16	-	-	-	-	-	-	-	-	-	-	-	-
2016/17	-	-	-	-	-	-	-	-	-	-	-	-

Q: STATISTIK AUSTRIA. - 1) Gruppen bzw. Personal nach der geführten Form der Betreuungseinrichtung. - 2) Betreute Kinder nach der geführten Form der Betreuungsgruppe.

Zeitreihe 1 - Krippen und Kleinkindbetreuungseinrichtungen in den Bundesländern 1972 - 2016

Jahr	Anzahl	Gruppen ¹⁾	Kinder ²⁾							Personal ¹⁾		
			insgesamt			darunter mit berufstätiger Mutter		darunter mit Mittagessen in der Anstalt		zus.	männl.	weibl.
			zusammen	männlich	weiblich	zus. abs.	zus. %	zus. abs.	zus. %			
Wien³⁾												
1972/73	155	239	4.250	2.276	1.974	3.815	89,8	4.159	97,9	681	16	665
1973/74	156	234	4.019	2.098	1.921	3.563	88,7	3.911	97,3	662	11	651
1974/75	156	239	4.078	2.116	1.962	3.619	88,7	3.969	97,3	682	5	677
1975/76	155	236	4.088	2.192	1.896	3.460	84,6	3.881	94,9	694	16	678
1976/77	150	230	3.923	2.066	1.857	3.313	84,5	3.750	95,6	680	12	668
1977/78	151	235	4.024	2.115	1.909	3.220	80,0	3.831	95,2	714	14	700
1978/79	160	248	4.126	2.213	1.913	3.249	78,7	3.920	95,0	749	8	741
1979/80	167	258	4.313	2.199	2.114	3.317	76,9	4.011	93,0	803	10	793
1980/81	170	260	4.303	2.190	2.113	3.254	75,6	3.935	91,4	788	26	762
1981/82	173	273	4.566	2.375	2.191	3.353	73,4	4.293	94,0	860	10	850
1982/83	183	283	4.864	2.576	2.288	3.395	69,8	4.484	92,2	894	21	873
1983/84	192	302	5.171	2.719	2.452	3.654	70,7	4.841	93,6	991	32	959
1984/85	205	318	5.410	2.869	2.541	3.892	71,9	5.039	93,1	1.008	19	989
1985/86	211	330	5.480	2.890	2.590	3.953	72,1	5.184	94,6	1.043	18	1.025
1986/87	226	343	5.572	2.930	2.642	4.140	74,3	5.304	95,2	1.083	20	1.063
1987/88	232	344	5.663	2.898	2.765	4.137	73,1	5.387	95,1	1.090	22	1.068
1988/89	242	349	5.709	3.046	2.663	4.481	78,5	5.482	96,0	1.121	19	1.102
1989/90	244	351	5.786	3.147	2.639	4.610	79,7	5.602	96,8	1.122	24	1.098
1990/91	246	354	5.498	2.949	2.549	4.375	79,6	5.319	96,7	1.137	20	1.117
1991/92	245	351	5.351	2.831	2.520	4.231	79,1	5.150	96,2	1.136	5	1.131
1992/93	250	349	5.339	2.825	2.514	4.140	77,5	5.123	96,0	1.151	3	1.148
1993/94	259	359	5.568	2.888	2.680	4.404	79,1	5.359	96,2	1.217	12	1.205
1994/95	270	371	5.651	2.944	2.707	4.409	78,0	5.463	96,7	1.278	9	1.269
1995/96	278	378	5.796	3.013	2.783	4.489	77,4	5.513	95,1	1.279	13	1.266
1996/97	299	403	6.161	3.271	2.890	4.663	75,7	5.985	97,1	1.441	11	1.430
1997/98	327	439	6.693	3.553	3.140	5.064	75,7	6.512	97,3	1.602	11	1.591
1998/99	351	485	7.284	3.735	3.549	5.664	77,8	7.080	97,2	1.695	7	1.688
1999/00	374	520	7.652	3.927	3.725	6.089	79,6	7.452	97,4	1.831	8	1.823
2000/01	392	535	7.821	4.061	3.760	5.833	74,6	7.625	97,5	1.909	4	1.905
2001/02	417	563	8.025	4.159	3.866	5.818	72,5	7.810	97,3	1.946	6	1.940
2002/03	412	546	7.621	3.937	3.684	5.066	66,5	7.078	92,9	1.906	7	1.899
2003/04	415	546	7.516	3.898	3.618	4.984	66,3	6.638	88,3	1.966	14	1.952
2004/05	421	544	7.663	3.963	3.700	5.024	65,6	6.816	88,9	2.034	13	2.021
2005/06	428	547	7.656	4.047	3.609	5.028	65,7	6.852	89,5	2.023	18	2.005
2006/07	432	539	7.629	4.049	3.580	5.225	68,5	7.458	97,8	2.047	14	2.033
2007/08	445	559	7.636	4.029	3.607	5.412	70,9	6.799	89,0	2.081	12	2.069
2008/09	470	581	8.219	4.314	3.905	5.768	70,2	7.384	89,8	2.235	20	2.215
2009/10	476	608	9.246	4.873	4.373	4.801	51,9	8.547	92,4	2.054	32	2.022
2010/11	491	644	12.556	6.536	6.020	7.091	56,5	10.249	81,6	2.057	29	2.028
2011/12	502	665	9.917	5.103	4.814	5.466	55,1	8.883	89,6	2.007	32	1.975
2012/13	503	680	10.337	5.312	5.025	6.114	59,1	8.688	84,0	2.209	41	2.168
2013/14	517	706	10.985	5.646	5.339	6.504	59,2	9.222	84,0	2.328	48	2.280
2014/15	603	864	12.132	5.686	6.446	7.158	59,0	10.230	84,3	2.834	68	2.766
2015/16	646	955	13.658	7.179	6.479	8.127	59,5	11.541	84,5	3.198	72	3.126
2016/17	656	976	13.834	7.243	6.591	8.425	60,9	11.830	85,5	3.269	74	3.195

Q: STATISTIK AUSTRIA. - 1) Gruppen bzw. Personal nach der geführten Form der Betreuungseinrichtung. - 2) Betreute Kinder nach der geführten Form der Betreuungsgruppe. - 3) Ab dem Berichtsjahr 2014/15 liegen vom Bundesland Wien keine Angaben über das Personal in Kindertagesheimen vor, die ausgewiesenen Werte wurden geschätzt; für die Berichtsjahre 2015/16 und 2016/17 liegen vom Bundesland Wien auch keine vollständigen Angaben über berufstätige Mütter vor, die ausgewiesenen Werte wurden ebenfalls geschätzt.

Zeitreihe 2 - Kindergärten in den Bundesländern 1972 - 2016

Jahr	Anzahl	Gruppen ¹⁾	Kinder ²⁾								Personal ¹⁾		
			insgesamt			darunter mit berufstätiger Mutter		darunter mit Mittagessen in der Anstalt			zus.	männl.	weibl.
			zusammen	männlich	weiblich	zus. abs.	zus. %	zus. abs.	zus. %				
Österreich													
1972/73	2.100	4.102	128.951	66.016	62.935	56.059	43,5	40.058	31,1	8.588	276	8.312	
1973/74	2.273	4.463	136.460	70.265	66.195	59.117	43,3	41.549	30,4	9.423	278	9.145	
1974/75	2.496	4.835	143.504	73.364	70.140	61.077	42,6	42.770	29,8	10.209	265	9.944	
1975/76	2.726	5.158	149.469	76.341	73.128	60.202	40,3	43.003	28,8	10.999	285	10.714	
1976/77	2.897	5.439	152.328	77.864	74.464	59.387	39,0	43.708	28,7	11.722	317	11.405	
1977/78	3.079	5.755	156.269	79.783	76.486	59.873	38,3	45.280	29,0	12.323	299	12.024	
1978/79	3.248	5.995	158.561	81.019	77.542	60.084	37,9	45.109	28,4	12.806	313	12.493	
1979/80	3.355	6.183	160.147	81.880	78.267	60.998	38,1	45.328	28,3	13.162	321	12.841	
1980/81	3.413	6.332	159.297	81.255	78.042	61.017	38,3	44.601	28,0	13.360	270	13.090	
1981/82	3.478	6.429	157.858	80.777	77.081	61.373	38,9	44.125	28,0	13.635	325	13.310	
1982/83	3.504	6.486	157.758	80.553	77.205	61.062	38,7	43.382	27,5	13.675	401	13.274	
1983/84	3.535	6.520	160.124	81.822	78.302	61.789	38,6	43.955	27,5	13.770	283	13.487	
1984/85	3.564	6.650	166.284	85.080	81.204	65.905	39,6	45.796	27,5	14.074	243	13.831	
1985/86	3.629	6.871	174.157	88.834	85.323	71.146	40,9	49.030	28,2	14.451	246	14.205	
1986/87	3.704	7.083	181.453	92.388	89.065	76.030	41,9	51.446	28,4	14.980	243	14.737	
1987/88	3.746	7.255	182.940	93.002	89.938	77.447	42,3	53.034	29,0	15.358	226	15.132	
1988/89	3.784	7.370	182.382	92.854	89.528	78.904	43,3	52.472	28,8	15.517	265	15.252	
1989/90	3.844	7.532	183.120	93.288	89.832	80.939	44,2	54.222	29,6	16.020	250	15.770	
1990/91	3.884	7.718	184.205	93.960	90.245	84.132	45,7	55.423	30,1	16.719	307	16.412	
1991/92	3.958	7.963	186.226	95.013	91.213	86.024	46,2	57.344	30,8	17.623	220	17.403	
1992/93	4.059	8.258	191.846	98.074	93.772	89.160	46,5	58.909	30,7	18.462	200	18.262	
1993/94	4.176	8.616	199.026	101.876	97.150	91.943	46,2	62.260	31,3	19.562	224	19.338	
1994/95	4.270	9.012	204.814	104.754	100.060	96.140	46,9	65.398	31,9	20.827	212	20.615	
1995/96	4.337	9.307	209.916	107.337	102.579	98.106	46,7	66.686	31,8	21.593	256	21.337	
1996/97	4.416	9.597	214.641	109.839	104.802	102.751	47,9	66.392	30,9	22.582	274	22.308	
1997/98	4.487	9.757	216.163	110.565	105.598	106.652	49,3	65.993	30,5	23.408	246	23.162	
1998/99	4.516	9.898	216.129	110.396	105.733	111.730	51,7	67.564	31,3	23.843	218	23.625	
1999/00	4.537	9.951	213.218	108.773	104.445	113.923	53,4	67.924	31,9	24.091	194	23.897	
2000/01	4.534	9.972	212.213	108.098	104.115	116.367	54,8	70.237	33,1	24.685	192	24.493	
2001/02	4.553	9.978	210.133	107.323	102.810	117.649	56,0	71.123	33,8	25.016	205	24.811	
2002/03	4.538	9.976	206.909	105.586	101.323	114.578	55,4	71.371	34,5	25.544	194	25.350	
2003/04	4.472	9.881	199.756	102.114	97.642	116.807	58,5	70.945	35,5	25.131	253	24.878	
2004/05	4.407	9.763	194.914	99.565	95.349	110.155	56,5	69.155	35,5	25.045	252	24.793	
2005/06	4.482	9.941	195.176	99.729	95.447	108.887	55,8	70.704	36,2	25.568	281	25.287	
2006/07	4.505	9.914	195.049	99.792	95.257	110.702	56,8	79.406	40,7	26.297	283	26.014	
2007/08	4.555	9.876	195.801	100.022	95.779	112.788	57,6	72.531	37,0	26.773	245	26.528	
2008/09	4.863	10.444	208.449	105.552	102.897	122.935	59,0	82.403	39,5	29.048	264	28.784	
2009/10	4.887	10.832	209.001	106.581	102.420	118.959	56,9	91.680	43,9	30.976	314	30.662	
2010/11	4.694	10.950	208.483	106.348	102.135	122.303	58,7	92.441	44,3	31.636	329	31.307	
2011/12	4.595	10.981	209.130	107.082	102.048	123.124	58,9	97.377	46,6	31.831	345	31.486	
2012/13	4.668	11.058	209.615	107.120	102.495	128.153	61,1	94.814	45,2	32.421	417	32.004	
2013/14	4.692	11.165	211.141	108.172	102.969	129.288	61,2	96.869	45,9	33.496	453	33.043	
2014/15	4.682	11.236	212.993	107.939	105.054	131.690	61,8	100.736	47,3	34.092	482	33.610	
2015/16	4.664	11.382	217.952	111.606	106.346	136.943	62,8	104.588	48,0	35.218	577	34.641	
2016/17	4.574	11.436	219.336	112.742	106.594	139.906	63,8	106.520	48,6	36.067	630	35.437	

Q: STATISTIK AUSTRIA. - 1) Gruppen bzw. Personal nach der geführten Form der Betreuungseinrichtung. - 2) Betreute Kinder nach der geführten Form der Betreuungsgruppe.

Zeitreihe 2 - Kindergärten in den Bundesländern 1972 - 2016

Jahr	Anzahl	Gruppen ¹⁾	Kinder ²⁾							Personal ¹⁾		
			insgesamt			darunter mit berufstätiger Mutter		darunter mit Mittagessen in der Anstalt		zus.	männl.	weibl.
			zusammen	männlich	weiblich	zus. abs.	zus. %	zus. abs.	zus. %			
Burgenland												
1972/73	96	189	5.880	3.029	2.851	2.950	50,2	1.035	17,6	286	11	275
1973/74	97	192	5.810	2.974	2.836	2.517	43,3	988	17,0	276	3	273
1974/75	109	220	6.248	3.160	3.088	2.592	41,5	1.068	17,1	296	5	291
1975/76	120	238	6.835	3.491	3.344	2.509	36,7	1.238	18,1	344	14	330
1976/77	139	257	7.360	3.767	3.593	2.853	38,8	1.264	17,2	404	13	391
1977/78	154	283	7.869	3.966	3.903	2.866	36,4	1.429	18,2	441	14	427
1978/79	162	300	7.973	3.991	3.982	2.761	34,6	1.604	20,1	450	10	440
1979/80	160	297	7.871	3.989	3.882	2.740	34,8	1.611	20,5	439	10	429
1980/81	162	293	7.663	3.855	3.808	2.846	37,1	1.558	20,3	460	6	454
1981/82	167	303	7.704	3.891	3.813	2.822	36,6	1.524	19,8	493	10	483
1982/83	168	308	7.788	3.941	3.847	2.925	37,6	1.571	20,2	497	8	489
1983/84	167	313	7.916	3.974	3.942	2.798	35,3	1.572	19,9	505	19	486
1984/85	168	316	8.161	4.101	4.060	3.052	37,4	1.574	19,3	511	3	508
1985/86	168	325	8.277	4.166	4.111	3.256	39,3	1.692	20,4	519	10	509
1986/87	168	339	8.523	4.282	4.241	3.452	40,5	1.773	20,8	547	3	544
1987/88	170	344	8.564	4.267	4.297	3.351	39,1	1.789	20,9	562	4	558
1988/89	171	348	8.572	4.350	4.222	3.445	40,2	1.839	21,5	572	-	572
1989/90	173	351	8.542	4.293	4.249	3.556	41,6	1.968	23,0	582	3	579
1990/91	178	364	8.151	4.144	4.007	3.579	43,9	1.949	23,9	614	4	610
1991/92	181	367	8.111	4.174	3.937	3.672	45,3	1.939	23,9	619	4	615
1992/93	180	375	8.148	4.194	3.954	3.744	45,9	2.042	25,1	630	1	629
1993/94	182	380	8.350	4.254	4.096	3.772	45,2	2.175	26,0	630	2	628
1994/95	184	388	8.429	4.303	4.126	3.896	46,2	2.316	27,5	651	1	650
1995/96	187	395	8.449	4.300	4.149	3.811	45,1	2.435	28,8	665	1	664
1996/97	189	404	8.459	4.347	4.112	3.997	47,3	2.523	29,8	693	2	691
1997/98	190	411	8.492	4.333	4.159	4.161	49,0	2.520	29,7	707	2	705
1998/99	194	412	8.325	4.210	4.115	4.408	52,9	2.658	31,9	725	3	722
1999/00	193	404	7.948	3.997	3.951	4.329	54,5	2.722	34,2	746	4	742
2000/01	193	400	7.777	3.916	3.861	4.445	57,2	2.763	35,5	772	4	768
2001/02	193	400	7.724	3.962	3.762	4.525	58,6	2.952	38,2	790	4	786
2002/03	192	396	7.594	3.852	3.742	4.356	57,4	3.065	40,4	767	2	765
2003/04	190	389	7.558	3.869	3.689	4.667	61,7	3.138	41,5	792	3	789
2004/05	187	377	7.293	3.730	3.563	4.464	61,2	3.061	42,0	798	3	795
2005/06	186	378	7.414	3.821	3.593	4.567	61,6	3.268	44,1	807	4	803
2006/07	185	376	7.382	3.775	3.607	4.615	62,5	3.393	46,0	829	5	824
2007/08	184	383	7.559	3.865	3.694	4.810	63,6	3.578	47,3	878	5	873
2008/09	185	386	7.633	3.892	3.741	4.962	65,0	3.754	49,2	948	6	942
2009/10	157	350	6.858	3.489	3.369	4.461	65,0	3.801	55,4	995	7	988
2010/11	149	351	7.301	3.748	3.553	4.750	65,1	4.267	58,4	1.016	8	1.008
2011/12	143	335	7.374	3.751	3.623	4.844	65,7	4.561	61,9	1.007	7	1.000
2012/13	139	331	7.311	3.721	3.590	4.829	66,1	4.566	62,5	1.011	7	1.004
2013/14	141	339	7.397	3.755	3.642	5.013	67,8	4.802	64,9	1.043	8	1.035
2014/15	142	350	7.185	3.629	3.556	4.784	66,6	4.561	63,5	1.107	8	1.099
2015/16	127	320	7.091	3.562	3.529	4.706	66,4	4.555	64,2	1.043	7	1.036
2016/17	117	297	6.946	3.466	3.480	4.477	64,5	4.426	63,7	983	8	975

Q: STATISTIK AUSTRIA. - 1) Gruppen bzw. Personal nach der geführten Form der Betreuungseinrichtung. - 2) Betreute Kinder nach der geführten Form der Betreuungsgruppe.

Zeitreihe 2 - Kindergärten in den Bundesländern 1972 - 2016

Jahr	Anzahl	Gruppen ¹⁾	Kinder ²⁾							Personal ¹⁾		
			insgesamt			darunter mit berufstätiger Mutter		darunter mit Mittagessen in der Anstalt		zus.	männl.	weibl.
			zusammen	männlich	weiblich	zus. abs.	zus. %	zus. abs.	zus. %			
Kärnten												
1972/73	103	205	6.258	3.201	3.057	2.958	47,3	3.495	55,8	495	16	479
1973/74	104	220	6.654	3.389	3.265	3.289	49,4	3.691	55,5	532	14	518
1974/75	114	248	7.239	3.754	3.485	3.494	48,3	3.860	53,3	599	15	584
1975/76	114	254	7.472	3.848	3.624	3.442	46,1	3.899	52,2	609	26	583
1976/77	118	256	7.226	3.764	3.462	3.329	46,1	3.621	50,1	634	11	623
1977/78	117	257	7.166	3.750	3.416	3.375	47,1	3.671	51,2	627	10	617
1978/79	126	266	7.232	3.689	3.543	3.363	46,5	3.445	47,6	656	7	649
1979/80	128	269	7.326	3.832	3.494	3.386	46,2	3.499	47,8	696	20	676
1980/81	131	277	7.357	3.804	3.553	3.435	46,7	3.448	46,9	678	4	674
1981/82	132	277	7.287	3.768	3.519	3.549	48,7	3.535	48,5	680	6	674
1982/83	131	274	7.208	3.699	3.509	3.603	50,0	3.512	48,7	715	32	683
1983/84	134	275	7.397	3.781	3.616	3.625	49,0	3.571	48,3	716	10	706
1984/85	137	280	7.659	3.987	3.672	3.801	49,6	3.647	47,6	733	10	723
1985/86	137	289	7.902	4.056	3.846	4.091	51,8	3.818	48,3	749	14	735
1986/87	142	298	8.191	4.139	4.052	4.265	52,1	3.943	48,1	781	12	769
1987/88	144	309	8.036	4.089	3.947	4.223	52,6	3.843	47,8	781	11	770
1988/89	151	324	8.346	4.240	4.106	4.364	52,3	3.950	47,3	825	11	814
1989/90	155	333	8.653	4.379	4.274	4.605	53,2	4.107	47,5	855	11	844
1990/91	160	343	8.840	4.464	4.376	4.761	53,9	4.056	45,9	896	14	882
1991/92	168	365	8.666	4.418	4.248	4.672	53,9	4.170	48,1	973	10	963
1992/93	184	398	9.247	4.679	4.568	4.956	53,6	4.340	46,9	1.049	12	1.037
1993/94	193	423	9.815	5.001	4.814	5.233	53,3	4.613	47,0	1.116	12	1.104
1994/95	205	452	10.381	5.261	5.120	5.564	53,6	4.915	47,3	1.193	9	1.184
1995/96	214	477	10.925	5.611	5.314	5.823	53,3	5.171	47,3	1.278	11	1.267
1996/97	219	487	11.104	5.636	5.468	6.037	54,4	5.364	48,3	1.318	10	1.308
1997/98	225	507	11.394	5.826	5.568	6.293	55,2	5.575	48,9	1.390	9	1.381
1998/99	227	512	11.751	5.946	5.805	6.467	55,0	5.702	48,5	1.392	10	1.382
1999/00	231	525	11.802	5.974	5.828	6.638	56,2	5.740	48,6	1.450	11	1.439
2000/01	233	534	11.860	6.035	5.825	7.052	59,5	6.234	52,6	1.458	11	1.447
2001/02	234	537	11.797	5.955	5.842	7.017	59,5	6.211	52,6	1.512	13	1.499
2002/03	235	538	11.657	5.823	5.834	6.930	59,4	6.125	52,5	1.500	10	1.490
2003/04	226	518	11.215	5.638	5.577	6.743	60,1	5.822	51,9	1.429	30	1.399
2004/05	212	494	10.610	5.416	5.194	6.368	60,0	5.795	54,6	1.383	34	1.349
2005/06	218	510	10.939	5.514	5.425	6.546	59,8	5.827	53,3	1.414	41	1.373
2006/07	219	509	11.050	5.605	5.445	6.670	60,4	6.202	56,1	1.429	55	1.374
2007/08	217	514	11.391	5.636	5.755	6.815	59,8	4.563	40,1	1.433	7	1.426
2008/09	219	525	11.730	5.820	5.910	7.179	61,2	5.973	50,9	1.475	11	1.464
2009/10	224	532	11.320	5.648	5.672	7.118	62,9	6.295	55,6	1.502	10	1.492
2010/11	228	532	11.249	5.634	5.615	7.249	64,4	6.560	58,3	1.511	11	1.500
2011/12	226	533	11.229	5.716	5.513	7.385	65,8	6.626	59,0	1.496	11	1.485
2012/13	223	498	11.048	5.610	5.438	7.349	66,5	6.586	59,6	1.445	10	1.435
2013/14	225	500	11.230	5.685	5.545	7.484	66,6	6.769	60,3	1.465	13	1.452
2014/15	225	503	11.249	5.718	5.531	7.557	67,2	6.936	61,7	1.469	13	1.456
2015/16	227	505	11.402	5.867	5.535	7.716	67,7	7.279	63,8	1.502	19	1.483
2016/17	226	506	11.382	5.911	5.471	7.724	67,9	7.265	63,8	1.511	20	1.491

Q: STATISTIK AUSTRIA. - 1) Gruppen bzw. Personal nach der geführten Form der Betreuungseinrichtung. - 2) Betreute Kinder nach der geführten Form der Betreuungsgruppe.

Zeitreihe 2 - Kindergärten in den Bundesländern 1972 - 2016

Jahr	Anzahl	Gruppen ¹⁾	Kinder ²⁾							Personal ¹⁾		
			insgesamt			darunter mit berufstätiger Mutter		darunter mit Mittagessen in der Anstalt		zus.	männl.	weibl.
			zusammen	männlich	weiblich	zus. abs.	zus. %	zus. abs.	zus.%			
Niederösterreich												
1972/73	523	869	29.277	14.925	14.352	10.091	34,5	5.360	18,3	1.668	54	1.614
1973/74	532	899	29.417	15.023	14.394	10.458	35,6	5.389	18,3	1.748	97	1.651
1974/75	584	980	31.013	15.808	15.205	10.878	35,1	5.860	18,9	1.920	78	1.842
1975/76	647	1.074	33.004	16.802	16.202	10.969	33,2	6.278	19,0	2.086	68	2.018
1976/77	687	1.138	33.883	17.252	16.631	10.940	32,3	7.321	21,6	2.220	69	2.151
1977/78	740	1.217	35.144	17.841	17.303	11.621	33,1	8.263	23,5	2.385	56	2.329
1978/79	786	1.289	36.413	18.423	17.990	12.021	33,0	8.924	24,5	2.511	62	2.449
1979/80	808	1.332	36.164	18.404	17.760	11.997	33,2	9.070	25,1	2.546	56	2.490
1980/81	821	1.350	35.328	17.992	17.336	11.775	33,3	9.072	25,7	2.586	37	2.549
1981/82	833	1.373	34.824	17.880	16.944	11.920	34,2	9.090	26,1	2.713	105	2.608
1982/83	845	1.391	34.840	17.826	17.014	11.939	34,3	9.012	25,9	2.712	53	2.659
1983/84	848	1.401	35.272	18.198	17.074	12.241	34,7	9.307	26,4	2.675	31	2.644
1984/85	852	1.417	36.827	18.821	18.006	13.149	35,7	9.626	26,1	2.720	38	2.682
1985/86	879	1.470	38.805	19.735	19.070	14.539	37,5	10.942	28,2	2.811	31	2.780
1986/87	895	1.509	40.154	20.428	19.726	15.592	38,8	11.957	29,8	2.854	34	2.820
1987/88	904	1.547	40.646	20.672	19.974	15.761	38,8	12.607	31,0	2.941	14	2.927
1988/89	921	1.581	40.882	20.820	20.062	16.558	40,5	12.769	31,2	3.027	16	3.011
1989/90	940	1.637	40.624	20.727	19.897	16.974	41,8	13.395	33,0	3.179	8	3.171
1990/91	948	1.680	40.987	20.968	20.019	17.489	42,7	14.054	34,3	3.393	10	3.383
1991/92	968	1.738	41.995	21.527	20.468	18.254	43,5	14.874	35,4	3.578	12	3.566
1992/93	976	1.774	42.812	21.863	20.949	18.669	43,6	15.295	35,7	3.661	12	3.649
1993/94	999	1.846	44.447	22.663	21.784	19.239	43,3	16.285	36,6	3.987	8	3.979
1994/95	1.024	1.909	45.983	23.636	22.347	20.361	44,3	17.563	38,2	4.157	6	4.151
1995/96	1.039	1.965	47.280	24.205	23.075	21.387	45,2	17.378	36,8	4.193	1	4.192
1996/97	1.055	2.016	47.903	24.494	23.409	22.100	46,1	15.135	31,6	4.512	3	4.509
1997/98	1.067	2.055	47.787	24.334	23.453	22.865	47,8	13.314	27,9	4.733	7	4.726
1998/99	1.072	2.099	47.719	24.299	23.420	24.561	51,5	13.958	29,3	4.764	5	4.759
1999/00	1.079	2.134	47.012	23.882	23.130	25.230	53,7	13.712	29,2	4.861	3	4.858
2000/01	1.073	2.141	46.649	23.828	22.821	25.682	55,1	13.461	28,9	4.873	2	4.871
2001/02	1.083	2.159	46.158	23.684	22.474	26.481	57,4	13.808	29,9	4.948	3	4.945
2002/03	1.071	2.160	45.093	23.157	21.936	25.987	57,6	13.882	30,8	4.992	3	4.989
2003/04	1.016	2.044	41.361	21.303	20.058	24.318	58,8	12.664	30,6	4.822	11	4.811
2004/05	982	2.061	39.402	20.192	19.210	22.416	56,9	11.669	29,6	4.857	9	4.848
2005/06	1.045	2.210	39.268	20.327	18.941	21.873	55,7	11.703	29,8	5.139	8	5.131
2006/07	1.049	2.269	39.321	20.410	18.911	22.403	57,0	12.948	32,9	5.302	10	5.292
2007/08	1.043	2.165	38.856	20.132	18.724	22.398	57,6	13.202	34,0	5.458	9	5.449
2008/09	1.156	2.552	47.045	24.370	22.675	27.834	59,2	17.050	36,2	6.725	22	6.703
2009/10	1.154	2.709	48.335	25.027	23.308	28.626	59,2	18.478	38,2	7.186	21	7.165
2010/11	1.127	2.800	49.038	25.284	23.754	29.252	59,7	19.349	39,5	7.414	25	7.389
2011/12	1.098	2.829	50.381	25.969	24.412	30.283	60,1	19.923	39,5	7.552	30	7.522
2012/13	1.092	2.868	49.857	25.778	24.079	30.422	61,0	19.993	40,1	7.747	34	7.713
2013/14	1.097	2.903	50.236	25.969	24.267	30.948	61,6	20.599	41,0	7.959	37	7.922
2014/15	1.074	2.891	51.374	26.563	24.811	32.203	70,2	21.812	47,6	8.066	53	8.013
2015/16	1.091	2.969	52.879	27.349	25.530	34.587	73,3	23.240	49,2	8.384	62	8.322
2016/17	1.093	2.998	52.818	27.343	25.475	35.354	75,0	23.929	50,7	8.588	72	8.516

Q: STATISTIK AUSTRIA. - 1) Gruppen bzw. Personal nach der geführten Form der Betreuungseinrichtung. - 2) Betreute Kinder nach der geführten Form der Betreuungsgruppe.

Zeitreihe 2 - Kindergärten in den Bundesländern 1972 - 2016

Jahr	Anzahl	Gruppen ¹⁾	Kinder ²⁾							Personal ¹⁾		
			insgesamt			darunter mit berufstätiger Mutter		darunter mit Mittagessen in der Anstalt		zus.	männl.	weibl.
			zusammen	männlich	weiblich	zus. abs.	zus. %	zus. abs.	zus.%			
Oberösterreich												
1972/73	307	608	18.120	9.178	8.942	7.568	41,8	5.413	29,9	1.356	36	1.320
1973/74	350	701	20.024	10.251	9.773	8.331	41,6	6.020	30,1	1.560	34	1.526
1974/75	396	809	22.252	11.371	10.881	9.045	40,6	6.557	29,5	1.735	33	1.702
1975/76	457	893	23.932	12.389	11.543	9.216	38,5	7.049	29,5	1.936	22	1.914
1976/77	488	941	24.275	12.476	11.799	9.205	37,9	7.276	30,0	2.114	21	2.093
1977/78	512	988	24.919	12.851	12.068	9.378	37,6	7.540	30,3	2.209	25	2.184
1978/79	559	1.066	26.261	13.540	12.721	9.724	37,0	7.675	29,2	2.351	40	2.311
1979/80	577	1.099	27.031	13.728	13.303	10.018	37,1	7.561	28,0	2.379	50	2.329
1980/81	581	1.143	27.499	13.874	13.625	10.218	37,2	7.273	26,4	2.449	32	2.417
1981/82	603	1.172	27.182	13.713	13.469	10.191	37,5	7.256	26,7	2.488	29	2.459
1982/83	610	1.190	27.071	13.819	13.252	9.874	36,5	6.768	25,0	2.501	25	2.476
1983/84	612	1.200	27.711	14.044	13.667	10.259	37,0	6.551	23,6	2.485	24	2.461
1984/85	617	1.236	29.005	14.802	14.203	10.929	37,7	6.757	23,3	2.543	31	2.512
1985/86	619	1.271	30.682	15.645	15.037	11.836	38,6	7.165	23,4	2.644	36	2.608
1986/87	634	1.323	32.472	16.456	16.016	12.793	39,4	7.439	22,9	2.812	33	2.779
1987/88	635	1.352	32.577	16.512	16.065	12.884	39,5	7.319	22,5	2.864	39	2.825
1988/89	633	1.371	32.361	16.331	16.030	12.742	39,4	7.144	22,1	2.934	72	2.862
1989/90	633	1.387	32.747	16.575	16.172	13.377	40,8	7.364	22,5	2.967	66	2.901
1990/91	640	1.424	33.344	16.844	16.500	14.061	42,2	7.479	22,4	3.109	62	3.047
1991/92	661	1.476	34.046	17.132	16.914	14.666	43,1	7.895	23,2	3.294	40	3.254
1992/93	679	1.544	35.842	18.214	17.628	15.791	44,1	8.212	22,9	3.515	41	3.474
1993/94	694	1.603	37.100	18.919	18.181	16.106	43,4	8.532	23,0	3.690	51	3.639
1994/95	703	1.683	37.893	19.344	18.549	16.439	43,4	8.824	23,3	3.912	36	3.876
1995/96	707	1.742	39.018	19.849	19.169	16.715	42,8	9.011	23,1	4.053	58	3.995
1996/97	708	1.775	39.659	20.295	19.364	17.174	43,3	9.101	22,9	4.161	48	4.113
1997/98	713	1.825	40.393	20.687	19.706	18.700	46,3	9.490	23,5	4.352	47	4.305
1998/99	708	1.867	40.576	20.592	19.984	19.437	47,9	9.777	24,1	4.514	32	4.482
1999/00	705	1.873	39.927	20.324	19.603	20.158	50,5	9.940	24,9	4.542	33	4.509
2000/01	703	1.883	39.796	20.182	19.614	21.031	52,8	10.544	26,5	4.599	29	4.570
2001/02	706	1.898	39.340	20.049	19.291	21.256	54,0	10.723	27,3	4.667	32	4.635
2002/03	703	1.907	38.285	19.524	18.761	20.717	54,1	10.605	27,7	4.786	27	4.759
2003/04	699	1.912	37.175	18.988	18.187	21.771	58,6	10.515	28,3	4.742	24	4.718
2004/05	702	1.928	36.806	18.728	18.078	20.780	56,5	10.616	28,8	4.782	26	4.756
2005/06	702	1.933	36.871	18.710	18.161	20.502	55,6	10.753	29,2	4.874	35	4.839
2006/07	705	1.945	37.031	18.751	18.280	21.232	57,3	11.363	30,7	4.968	28	4.940
2007/08	720	1.972	37.002	18.702	18.300	21.309	57,6	11.034	29,8	5.104	33	5.071
2008/09	726	2.007	37.810	18.252	19.558	22.130	58,5	11.901	31,5	5.272	24	5.248
2009/10	755	2.166	36.266	18.357	17.909	21.197	58,4	16.136	44,5	6.020	41	5.979
2010/11	758	2.175	35.521	17.996	17.525	21.294	59,9	16.552	46,6	6.113	42	6.071
2011/12	756	2.176	35.413	18.088	17.325	21.603	61,0	16.828	47,5	6.260	43	6.217
2012/13	761	2.171	36.318	18.170	18.148	22.246	61,3	17.537	48,3	6.217	41	6.176
2013/14	758	2.189	36.502	18.418	18.084	22.320	61,1	17.669	48,4	6.275	48	6.227
2014/15	757	2.222	37.246	18.697	18.549	23.110	62,0	18.676	50,1	6.433	58	6.375
2015/16	717	2.245	38.764	19.400	19.364	24.276	62,6	19.431	50,1	6.723	99	6.624
2016/17	723	2.283	39.464	19.809	19.655	25.135	63,7	20.241	51,3	6.941	115	6.826

Q: STATISTIK AUSTRIA. - 1) Gruppen bzw. Personal nach der geführten Form der Betreuungseinrichtung. - 2) Betreute Kinder nach der geführten Form der Betreuungsgruppe.

Zeitreihe 2 - Kindergärten in den Bundesländern 1972 - 2016

Jahr	Anzahl	Gruppen ¹⁾	Kinder ²⁾							Personal ¹⁾		
			insgesamt			darunter mit berufstätiger Mutter		darunter mit Mittagessen in der Anstalt		zus.	männl.	weibl.
			zusammen	männlich	weiblich	zus. abs.	zus. %	zus. abs.	zus.%			
Salzburg												
1972/73	112	236	7.960	4.191	3.769	3.157	39,7	2.027	25,5	462	20	442
1973/74	127	252	8.743	4.513	4.230	3.508	40,1	2.037	23,3	504	19	485
1974/75	135	272	8.996	4.584	4.412	3.562	39,6	2.000	22,2	544	23	521
1975/76	147	287	9.248	4.737	4.511	3.597	38,9	2.094	22,6	582	17	565
1976/77	159	312	9.435	4.873	4.562	3.758	39,8	2.077	22,0	643	18	625
1977/78	173	337	9.812	5.003	4.809	3.799	38,7	2.183	22,2	709	25	684
1978/79	182	353	9.977	5.087	4.890	3.702	37,1	2.087	20,9	746	30	716
1979/80	193	370	10.282	5.080	5.202	3.937	38,3	2.017	19,6	780	36	744
1980/81	197	379	10.220	5.162	5.058	3.981	39,0	2.117	20,7	815	29	786
1981/82	200	389	10.476	5.409	5.067	4.196	40,1	2.060	19,7	836	28	808
1982/83	202	398	10.544	5.465	5.079	4.237	40,2	2.072	19,7	840	30	810
1983/84	207	402	10.665	5.474	5.191	4.339	40,7	2.016	18,9	861	41	820
1984/85	209	415	11.227	5.734	5.493	4.546	40,5	2.127	18,9	897	26	871
1985/86	209	419	11.451	5.779	5.672	4.871	42,5	2.160	18,9	899	25	874
1986/87	211	440	11.961	6.135	5.826	5.174	43,3	2.164	18,1	931	24	907
1987/88	218	463	12.179	6.161	6.018	5.445	44,7	2.345	19,3	978	24	954
1988/89	221	473	11.919	6.094	5.825	5.416	45,4	2.174	18,2	1.003	33	970
1989/90	228	489	11.967	6.080	5.887	5.756	48,1	2.385	19,9	1.077	34	1.043
1990/91	231	505	12.040	6.077	5.963	5.807	48,2	2.406	20,0	1.123	41	1.082
1991/92	230	521	12.215	6.207	6.008	5.973	48,9	2.404	19,7	1.191	35	1.156
1992/93	235	546	12.492	6.401	6.091	6.197	49,6	2.580	20,7	1.240	32	1.208
1993/94	236	568	12.871	6.607	6.264	6.430	50,0	2.691	20,9	1.309	37	1.272
1994/95	241	616	13.393	6.781	6.612	6.905	51,6	2.933	21,9	1.417	46	1.371
1995/96	244	625	13.560	6.990	6.570	6.921	51,0	2.929	21,6	1.458	41	1.417
1996/97	250	655	14.002	7.230	6.772	7.411	52,9	2.982	21,3	1.534	50	1.484
1997/98	236	615	13.771	7.056	6.715	7.400	53,7	2.759	20,0	1.503	38	1.465
1998/99	236	629	13.895	7.138	6.757	7.555	54,4	2.992	21,5	1.598	38	1.560
1999/00	235	631	13.862	7.095	6.767	7.961	57,4	3.012	21,7	1.607	39	1.568
2000/01	232	620	13.804	6.959	6.845	7.960	57,7	3.384	24,5	1.647	37	1.610
2001/02	231	620	13.699	6.910	6.789	8.099	59,1	3.303	24,1	1.659	33	1.626
2002/03	231	620	13.597	6.953	6.644	7.903	58,1	3.275	24,1	1.679	32	1.647
2003/04	229	606	13.288	6.843	6.445	8.403	63,2	3.335	25,1	1.591	56	1.535
2004/05	229	609	13.214	6.757	6.457	8.173	61,9	3.414	25,8	1.612	40	1.572
2005/06	226	605	13.100	6.657	6.443	8.128	62,0	3.589	27,4	1.633	49	1.584
2006/07	226	609	13.013	6.625	6.388	8.110	62,3	3.605	27,7	1.642	49	1.593
2007/08	226	598	12.956	6.625	6.331	8.337	64,3	3.824	29,5	1.695	59	1.636
2008/09	227	604	13.091	6.766	6.325	8.561	65,4	3.952	30,2	1.777	50	1.727
2009/10	228	604	13.039	6.609	6.430	8.456	64,9	4.084	31,3	1.814	59	1.755
2010/11	228	600	13.028	6.601	6.427	8.508	65,3	4.360	33,5	1.868	51	1.817
2011/12	228	600	12.991	6.589	6.402	8.656	66,6	4.427	34,1	1.898	58	1.840
2012/13	227	611	13.119	6.720	6.399	8.734	66,6	4.613	35,2	1.957	56	1.901
2013/14	228	611	13.161	6.739	6.422	8.785	66,8	4.673	35,5	1.984	52	1.932
2014/15	230	627	13.422	6.810	6.612	9.168	68,3	4.963	37,0	2.046	63	1.983
2015/16	229	635	13.682	6.926	6.756	9.467	69,2	5.012	36,6	2.167	70	2.097
2016/17	228	633	13.702	6.939	6.763	9.388	68,5	4.973	36,3	2.196	77	2.119

Q: STATISTIK AUSTRIA. - 1) Gruppen bzw. Personal nach der geführten Form der Betreuungseinrichtung. - 2) Betreute Kinder nach der geführten Form der Betreuungsgruppe.

Zeitreihe 2 - Kindergärten in den Bundesländern 1972 - 2016

Jahr	Anzahl	Gruppen ¹⁾	Kinder ²⁾							Personal ¹⁾		
			insgesamt			darunter mit berufstätiger Mutter		darunter mit Mittagessen in der Anstalt		zus.	männl.	weibl.
			zusammen	männlich	weiblich	zus. abs.	zus. %	zus. abs.	zus.%			
Steiermark												
1972/73	230	453	14.432	7.351	7.081	6.121	42,4	3.175	22,0	939	20	919
1973/74	245	481	14.947	7.737	7.210	6.353	42,5	3.053	20,4	994	14	980
1974/75	276	535	15.932	8.121	7.811	6.729	42,2	2.974	18,7	1.087	10	1.077
1975/76	321	596	16.926	8.486	8.440	6.659	39,3	3.101	18,3	1.227	16	1.211
1976/77	362	666	18.282	9.265	9.017	6.795	37,2	3.176	17,4	1.435	43	1.392
1977/78	399	730	19.635	10.016	9.619	7.384	37,6	3.280	16,7	1.557	29	1.528
1978/79	434	772	20.138	10.262	9.876	7.393	36,7	3.161	15,7	1.673	38	1.635
1979/80	466	815	20.673	10.584	10.089	7.617	36,8	2.905	14,1	1.728	35	1.693
1980/81	482	836	20.905	10.658	10.247	7.835	37,5	2.798	13,4	1.782	36	1.746
1981/82	494	845	20.507	10.527	9.980	7.937	38,7	2.632	12,8	1.810	46	1.764
1982/83	497	856	20.358	10.249	10.109	7.845	38,5	2.403	11,8	1.781	21	1.760
1983/84	503	863	20.569	10.419	10.150	7.749	37,7	2.500	12,2	1.899	22	1.877
1984/85	507	863	20.876	10.658	10.218	8.468	40,6	2.501	12,0	1.942	22	1.920
1985/86	517	884	21.867	11.117	10.750	9.085	41,5	2.619	12,0	2.008	21	1.987
1986/87	529	907	22.772	11.548	11.224	9.616	42,2	2.489	10,9	2.085	20	2.065
1987/88	533	927	23.064	11.730	11.334	9.909	43,0	2.683	11,6	2.030	23	2.007
1988/89	539	937	22.949	11.654	11.295	9.910	43,2	2.433	10,6	2.019	25	1.994
1989/90	548	955	22.960	11.678	11.282	9.856	42,9	2.540	11,1	2.063	28	2.035
1990/91	547	967	22.912	11.643	11.269	10.244	44,7	2.496	10,9	2.122	30	2.092
1991/92	557	996	23.194	11.681	11.513	10.516	45,3	2.568	11,1	2.239	31	2.208
1992/93	586	1.037	23.993	12.141	11.852	10.937	45,6	2.611	10,9	2.357	29	2.328
1993/94	603	1.071	24.568	12.541	12.027	10.945	44,5	2.787	11,3	2.510	28	2.482
1994/95	625	1.130	25.578	13.090	12.488	11.584	45,3	2.988	11,7	2.693	28	2.665
1995/96	636	1.156	26.218	13.458	12.760	11.825	45,1	3.056	11,7	2.784	19	2.765
1996/97	654	1.197	27.117	13.890	13.227	12.779	47,1	3.289	12,1	2.928	38	2.890
1997/98	670	1.223	27.193	13.879	13.314	12.902	47,4	3.621	13,3	3.058	34	3.024
1998/99	678	1.247	27.044	13.851	13.193	13.737	50,8	3.693	13,7	3.119	34	3.085
1999/00	682	1.258	26.672	13.661	13.011	13.507	50,6	3.757	14,1	3.023	7	3.016
2000/01	679	1.255	26.309	13.489	12.820	14.435	54,9	4.227	16,1	3.369	31	3.338
2001/02	675	1.245	26.269	13.488	12.781	14.544	55,4	4.432	16,9	3.361	27	3.334
2002/03	685	1.262	26.438	13.353	13.085	14.638	55,4	4.730	17,9	3.792	30	3.762
2003/04	682	1.326	25.781	13.144	12.637	15.516	60,2	4.922	19,1	3.585	21	3.564
2004/05	685	1.313	25.563	13.083	12.480	13.712	53,6	4.871	19,1	3.555	21	3.534
2005/06	685	1.314	25.632	12.986	12.646	13.686	53,4	5.249	20,5	3.565	21	3.544
2006/07	684	1.243	25.956	13.153	12.803	13.911	53,6	5.694	21,9	4.022	24	3.998
2007/08	683	1.258	26.637	13.494	13.143	14.753	55,4	5.936	22,3	4.015	23	3.992
2008/09	690	1.282	27.510	13.904	13.606	15.719	57,1	6.928	25,2	4.194	27	4.167
2009/10	693	1.319	28.058	14.309	13.749	16.076	57,3	7.573	27,0	4.412	24	4.388
2010/11	703	1.357	28.205	14.330	13.875	18.141	64,3	8.730	31,0	4.668	42	4.626
2011/12	705	1.350	27.497	13.865	13.632	17.624	64,1	11.235	40,9	4.598	44	4.554
2012/13	704	1.344	27.413	13.954	13.459	17.490	63,8	8.449	30,8	4.482	47	4.435
2013/14	710	1.355	27.766	14.257	13.509	17.865	64,3	8.862	31,9	4.853	54	4.799
2014/15	709	1.367	28.299	14.662	13.637	18.117	64,0	9.058	32,0	4.944	47	4.897
2015/16	711	1.388	28.846	14.922	13.924	18.531	64,2	9.717	33,7	5.120	62	5.058
2016/17	715	1.404	29.221	15.239	13.982	18.955	64,9	10.099	34,6	5.236	69	5.167

Q: STATISTIK AUSTRIA. - 1) Gruppen bzw. Personal nach der geführten Form der Betreuungseinrichtung. - 2) Betreute Kinder nach der geführten Form der Betreuungsgruppe.

Zeitreihe 2 - Kindergärten in den Bundesländern 1972 - 2016

Jahr	Anzahl	Gruppen ¹⁾	Kinder ²⁾							Personal ¹⁾		
			insgesamt			darunter mit berufstätiger Mutter		darunter mit Mittagessen in der Anstalt		zus.	männl.	weibl.
			zusammen	männlich	weiblich	zus. abs.	zus. %	zus. abs.	zus.%			
Tirol												
1972/73	145	312	11.369	5.801	5.568	2.527	22,2	426	3,7	624	31	593
1973/74	176	365	12.290	6.384	5.906	2.904	23,6	406	3,3	716	22	694
1974/75	211	402	12.902	6.613	6.289	3.005	23,3	410	3,2	783	27	756
1975/76	230	421	13.063	6.716	6.347	3.044	23,3	367	2,8	825	22	803
1976/77	248	447	13.337	6.783	6.554	3.102	23,3	418	3,1	878	21	857
1977/78	256	461	13.303	6.673	6.630	2.980	22,4	440	3,3	903	26	877
1978/79	266	470	13.224	6.784	6.440	3.088	23,4	383	2,9	927	22	905
1979/80	277	488	13.362	6.844	6.518	3.260	24,4	323	2,4	945	26	919
1980/81	293	506	13.426	6.811	6.615	3.341	24,9	344	2,6	987	29	958
1981/82	301	516	13.357	6.711	6.646	3.301	24,7	381	2,9	1.017	25	992
1982/83	307	527	13.305	6.724	6.581	3.322	25,0	306	2,3	1.021	36	985
1983/84	313	537	13.487	6.869	6.618	3.308	24,5	305	2,3	1.029	27	1.002
1984/85	318	551	13.981	7.139	6.842	3.668	26,2	335	2,4	1.041	30	1.011
1985/86	326	572	14.841	7.562	7.279	4.099	27,6	340	2,3	1.069	35	1.034
1986/87	334	585	15.557	7.908	7.649	4.387	28,2	371	2,4	1.104	33	1.071
1987/88	342	600	15.648	7.917	7.731	4.371	27,9	385	2,5	1.130	34	1.096
1988/89	351	622	15.407	7.815	7.592	4.434	28,8	393	2,6	1.146	27	1.119
1989/90	360	630	15.465	7.759	7.706	4.444	28,7	418	2,7	1.198	50	1.148
1990/91	365	643	15.581	7.888	7.693	4.789	30,7	470	3,0	1.223	54	1.169
1991/92	376	672	15.440	7.855	7.585	5.026	32,6	524	3,4	1.330	43	1.287
1992/93	384	703	15.742	8.072	7.670	5.209	33,1	498	3,2	1.395	44	1.351
1993/94	390	732	16.218	8.313	7.905	5.310	32,7	479	3,0	1.458	45	1.413
1994/95	397	775	16.703	8.461	8.242	5.683	34,0	645	3,9	1.543	42	1.501
1995/96	403	817	17.220	8.687	8.533	5.939	34,5	772	4,5	1.600	52	1.548
1996/97	409	854	17.826	9.095	8.731	6.407	35,9	756	4,2	1.681	54	1.627
1997/98	420	881	18.216	9.347	8.869	7.058	38,7	851	4,7	1.776	45	1.731
1998/99	427	898	18.563	9.487	9.076	7.750	41,7	948	5,1	1.818	44	1.774
1999/00	433	907	18.421	9.415	9.006	7.897	42,9	1.001	5,4	1.873	47	1.826
2000/01	433	908	18.411	9.338	9.073	8.410	45,7	1.126	6,1	1.891	37	1.854
2001/02	434	918	18.466	9.351	9.115	8.581	46,5	1.187	6,4	1.953	42	1.911
2002/03	435	916	18.157	9.276	8.881	8.442	46,5	1.208	6,7	1.941	46	1.895
2003/04	432	895	17.592	8.956	8.636	8.899	50,6	1.398	7,9	1.975	51	1.924
2004/05	435	895	17.564	8.904	8.660	8.840	50,3	1.439	8,2	1.965	43	1.922
2005/06	436	892	17.513	8.876	8.637	8.884	50,7	1.596	9,1	1.986	34	1.952
2006/07	437	892	17.600	8.913	8.687	9.255	52,6	1.757	10,0	1.993	40	1.953
2007/08	439	910	17.946	9.092	8.854	9.682	54,0	2.137	11,9	2.051	39	2.012
2008/09	441	931	18.401	9.339	9.062	10.273	55,8	2.393	13,0	2.147	43	2.104
2009/10	443	940	18.556	9.485	9.071	10.528	56,7	3.298	17,8	2.190	46	2.144
2010/11	447	958	18.749	9.523	9.226	10.846	57,8	3.425	18,3	2.208	43	2.165
2011/12	454	986	18.875	9.734	9.141	11.138	59,0	3.616	19,2	2.286	42	2.244
2012/13	454	1.022	19.287	9.856	9.431	11.855	61,5	4.404	22,8	2.397	51	2.346
2013/14	460	1.040	19.336	9.868	9.468	12.151	62,8	4.482	23,2	2.520	58	2.462
2014/15	458	1.065	19.586	9.944	9.642	12.291	62,8	4.848	24,8	2.628	59	2.569
2015/16	467	1.096	20.044	10.193	9.851	12.798	63,8	5.115	25,5	2.768	66	2.702
2016/17	472	1.119	20.813	10.738	10.075	13.760	66,1	5.487	26,4	3.078	77	3.001

Q: STATISTIK AUSTRIA. - 1) Gruppen bzw. Personal nach der geführten Form der Betreuungseinrichtung. - 2) Betreute Kinder nach der geführten Form der Betreuungsgruppe.

Zeitreihe 2 - Kindergärten in den Bundesländern 1972 - 2016

Jahr	Anzahl	Gruppen ¹⁾	Kinder ²⁾								Personal ¹⁾		
			insgesamt			darunter mit berufstätiger Mutter		darunter mit Mittagessen in der Anstalt			zus.	männl.	weibl.
			zusammen	männlich	weiblich	zus. abs.	zus. %	zus. abs.	zus. %				
Vorarlberg													
1972/73	102	205	6.842	3.431	3.411	1.689	24,7	23	0,3	337	11	326	
1973/74	107	202	7.072	3.616	3.456	1.499	21,2	25	0,4	350	9	341	
1974/75	116	191	7.018	3.552	3.466	1.469	20,9	38	0,5	380	7	373	
1975/76	129	215	7.453	3.716	3.737	1.560	20,9	36	0,5	409	9	400	
1976/77	135	222	7.477	3.731	3.746	1.612	21,6	41	0,5	436	12	424	
1977/78	148	245	7.749	3.933	3.816	1.770	22,8	53	0,7	473	19	454	
1978/79	150	242	7.537	3.840	3.697	1.845	24,5	49	0,7	455	10	445	
1979/80	153	250	7.404	3.764	3.640	1.849	25,0	61	0,8	459	18	441	
1980/81	157	257	7.462	3.823	3.639	1.939	26,0	55	0,7	459	6	453	
1981/82	157	260	7.395	3.756	3.639	1.824	24,7	44	0,6	468	14	454	
1982/83	159	267	7.487	3.785	3.702	1.781	23,8	45	0,6	470	17	453	
1983/84	163	270	7.449	3.762	3.687	1.800	24,2	45	0,6	472	13	459	
1984/85	163	273	7.585	3.846	3.739	1.921	25,3	44	0,6	503	8	495	
1985/86	174	286	7.990	3.998	3.992	2.046	25,6	49	0,6	499	4	495	
1986/87	177	289	8.226	4.160	4.066	2.087	25,4	59	0,7	521	3	518	
1987/88	182	299	8.472	4.337	4.135	2.153	25,4	53	0,6	537	6	531	
1988/89	181	302	8.389	4.301	4.088	2.120	25,3	71	0,8	552	3	549	
1989/90	181	306	8.383	4.324	4.059	2.237	26,7	81	1,0	561	-	561	
1990/91	184	315	8.340	4.330	4.010	2.402	28,8	79	0,9	605	4	601	
1991/92	184	326	8.153	4.170	3.983	2.317	28,4	82	1,0	657	1	656	
1992/93	194	345	8.400	4.296	4.104	2.371	28,2	117	1,4	715	1	714	
1993/94	201	370	8.802	4.505	4.297	2.507	28,5	220	2,5	815	4	811	
1994/95	208	402	9.074	4.626	4.448	2.483	27,4	226	2,5	843	3	840	
1995/96	211	423	9.151	4.670	4.481	2.517	27,5	205	2,2	861	5	856	
1996/97	216	434	9.407	4.850	4.557	2.792	29,7	211	2,2	880	2	878	
1997/98	219	442	9.478	4.893	4.585	3.076	32,5	174	1,8	919	2	917	
1998/99	222	450	9.544	4.931	4.613	3.286	34,4	262	2,7	968	2	966	
1999/00	225	455	9.330	4.744	4.586	3.538	37,9	232	2,5	982	2	980	
2000/01	228	464	9.441	4.799	4.642	3.802	40,3	254	2,7	1.003	4	999	
2001/02	229	462	9.373	4.802	4.571	4.005	42,7	291	3,1	1.015	6	1.009	
2002/03	228	459	9.128	4.653	4.475	3.932	43,1	260	2,8	1.049	7	1.042	
2003/04	230	458	8.788	4.456	4.332	4.126	47,0	365	4,2	994	4	990	
2004/05	231	456	8.832	4.501	4.331	4.116	46,6	371	4,2	1.010	5	1.005	
2005/06	229	457	8.766	4.550	4.216	4.070	46,4	419	4,8	1.013	8	1.005	
2006/07	232	454	8.674	4.444	4.230	4.182	48,2	392	4,5	1.032	6	1.026	
2007/08	232	466	8.819	4.464	4.355	4.485	50,9	482	5,5	1.076	7	1.069	
2008/09	238	491	9.331	4.701	4.630	4.864	52,1	661	7,1	1.207	5	1.202	
2009/10	240	515	9.438	4.836	4.602	4.813	51,0	692	7,3	1.321	6	1.315	
2010/11	247	536	9.681	4.998	4.683	5.059	52,3	890	9,2	1.421	9	1.412	
2011/12	250	537	9.381	4.773	4.608	5.236	55,8	927	9,9	1.453	9	1.444	
2012/13	250	534	9.371	4.727	4.644	5.909	63,1	1.054	11,2	1.713	59	1.654	
2013/14	246	538	9.395	4.768	4.627	5.288	56,3	1.205	12,8	1.895	79	1.816	
2014/15	245	534	9.362	4.802	4.560	5.379	57,5	1.212	12,9	1.903	77	1.826	
2015/16	246	543	9.603	4.901	4.702	5.616	58,5	1.619	16,9	1.979	87	1.892	
2016/17	246	555	9.799	4.938	4.861	5.793	59,1	1.832	18,7	2.057	89	1.968	

Q: STATISTIK AUSTRIA. - 1) Gruppen bzw. Personal nach der geführten Form der Betreuungseinrichtung. - 2) Beteiligte Kinder nach der geführten Form der Betreuungsgruppe.

Zeitreihe 2 - Kindergärten in den Bundesländern 1972 - 2016

Jahr	Anzahl	Gruppen ¹⁾	Kinder ²⁾						Personal ¹⁾			
			insgesamt			darunter mit berufstätiger Mutter		darunter mit Mittagessen in der Anstalt		zus.	männl.	weibl.
			zusammen	männlich	weiblich	zus. abs.	zus. %	zus. abs.	zus.%			
Wien³⁾⁴⁾												
1972/73	482	1.025	28.813	14.909	13.904	18.998	65,9	19.104	66,3	2.421	77	2.344
1973/74	535	1.151	31.503	16.378	15.125	20.258	64,3	19.940	63,3	2.743	66	2.677
1974/75	555	1.178	31.904	16.401	15.503	20.303	63,6	20.003	62,7	2.865	67	2.798
1975/76	561	1.180	31.536	16.156	15.380	19.206	60,9	18.941	60,1	2.981	91	2.890
1976/77	561	1.200	31.053	15.953	15.100	17.793	57,3	18.514	59,6	2.958	109	2.849
1977/78	580	1.237	30.672	15.750	14.922	16.700	54,4	18.421	60,1	3.019	95	2.924
1978/79	583	1.237	29.806	15.403	14.403	16.187	54,3	17.781	59,7	3.037	94	2.943
1979/80	593	1.263	30.034	15.655	14.379	16.194	53,9	18.281	60,9	3.190	70	3.120
1980/81	589	1.291	29.437	15.276	14.161	15.647	53,2	17.936	60,9	3.144	91	3.053
1981/82	591	1.294	29.126	15.122	14.004	15.633	53,7	17.603	60,4	3.130	62	3.068
1982/83	585	1.275	29.157	15.045	14.112	15.536	53,3	17.693	60,7	3.138	179	2.959
1983/84	588	1.259	29.658	15.301	14.357	15.670	52,8	18.088	61,0	3.128	96	3.032
1984/85	593	1.299	30.963	15.992	14.971	16.371	52,9	19.185	62,0	3.184	75	3.109
1985/86	600	1.355	32.342	16.776	15.566	17.323	53,6	20.245	62,6	3.253	70	3.183
1986/87	614	1.393	33.597	17.332	16.265	18.664	55,6	21.251	63,3	3.345	81	3.264
1987/88	618	1.414	33.754	17.317	16.437	19.350	57,3	22.010	65,2	3.535	71	3.464
1988/89	616	1.412	33.557	17.249	16.308	19.915	59,3	21.699	64,7	3.439	78	3.361
1989/90	626	1.444	33.779	17.473	16.306	20.134	59,6	21.964	65,0	3.538	50	3.488
1990/91	631	1.477	34.010	17.602	16.408	21.000	61,7	22.434	66,0	3.634	88	3.546
1991/92	633	1.502	34.406	17.849	16.557	20.928	60,8	22.888	66,5	3.742	44	3.698
1992/93	641	1.536	35.170	18.214	16.956	21.286	60,5	23.214	66,0	3.900	28	3.872
1993/94	678	1.623	36.855	19.073	17.782	22.401	60,8	24.478	66,4	4.047	37	4.010
1994/95	683	1.657	37.380	19.252	18.128	23.225	62,1	24.988	66,8	4.418	41	4.377
1995/96	696	1.707	38.095	19.567	18.528	23.168	60,8	25.729	67,5	4.701	68	4.633
1996/97	716	1.775	39.164	20.002	19.162	24.054	61,4	27.031	69,0	4.875	67	4.808
1997/98	747	1.798	39.439	20.210	19.229	24.197	61,4	27.689	70,2	4.970	62	4.908
1998/99	752	1.784	38.712	19.942	18.770	24.529	63,4	27.574	71,2	4.945	50	4.895
1999/00	754	1.764	38.244	19.681	18.563	24.665	64,5	27.808	72,7	5.007	48	4.959
2000/01	760	1.767	38.166	19.552	18.614	23.550	61,7	28.244	74,0	5.073	37	5.036
2001/02	768	1.739	37.307	19.122	18.185	23.141	62,0	28.216	75,6	5.111	45	5.066
2002/03	758	1.718	36.960	18.995	17.965	21.673	58,6	28.221	76,4	5.038	37	5.001
2003/04	768	1.733	36.998	18.917	18.081	22.364	60,4	28.786	77,8	5.201	53	5.148
2004/05	744	1.630	35.630	18.254	17.376	21.286	59,7	27.919	78,4	5.083	71	5.012
2005/06	755	1.642	35.673	18.288	17.385	20.631	57,8	28.300	79,3	5.137	81	5.056
2006/07	768	1.617	35.022	18.116	16.906	20.324	58,0	34.052	97,2	5.080	66	5.014
2007/08	811	1.610	34.635	18.012	16.623	20.199	58,3	27.775	80,2	5.063	63	5.000
2008/09	981	1.666	35.898	18.508	17.390	21.413	59,6	29.791	83,0	5.303	76	5.227
2009/10	993	1.697	37.131	18.821	18.310	17.684	47,6	31.323	84,4	5.536	100	5.436
2010/11	807	1.641	35.711	18.234	17.477	17.204	48,2	28.308	79,3	5.417	98	5.319
2011/12	735	1.635	35.989	18.597	17.392	16.355	45,4	29.234	81,2	5.281	101	5.180
2012/13	818	1.679	35.891	18.584	17.307	19.319	53,8	27.612	76,9	5.452	112	5.340
2013/14	827	1.690	36.118	18.713	17.405	19.434	53,8	27.808	77,0	5.502	104	5.398
2014/15	842	1.677	35.270	17.114	18.156	19.081	54,1	28.670	81,3	5.496	104	5.392
2015/16	849	1.681	35.641	18.486	17.155	19.246	54,0	28.620	80,3	5.532	105	5.427
2016/17	754	1.641	35.191	18.359	16.832	19.320	54,9	28.268	80,3	5.477	103	5.374

Q: STATISTIK AUSTRIA. - 1) Gruppen bzw. Personal nach der geführten Form der Betreuungseinrichtung. - 2) Betreute Kinder nach der geführten Form der Betreuungsgruppe. - 3) Ab 2010/11 geänderte Zuordnungen (vgl. Altersgemischte Betreuungseinrichtungen). - 4) Ab dem Berichtsjahr 2014/15 liegen vom Bundesland Wien keine Angaben über das Personal in Kindertagesheimen vor, die ausgewiesenen Werte wurden geschätzt; für die Berichtsjahre 2015/16 und 2016/17 liegen vom Bundesland Wien auch keine vollständigen Angaben über berufstätige Mütter vor, die ausgewiesenen Werte wurden ebenfalls geschätzt.

Zeitreihe 3 - Horte in den Bundesländern 1972 - 2016

Jahr	Anzahl	Gruppen ¹⁾	Kinder ²⁾						Personal ¹⁾			
			insgesamt			darunter mit berufstätiger Mutter		darunter mit Mittagessen in der Anstalt		zus.	männl.	weibl.
			zusammen	männlich	weiblich	zus. abs.	zus. %	zus. abs.	zus.%			
Österreich												
1972/73	326	631	17.316	9.047	8.269	14.889	86,0	16.161	93,3	1.215	117	1.098
1973/74	357	700	18.780	9.644	9.136	16.154	86,0	17.181	91,5	1.310	110	1.200
1974/75	375	734	19.717	10.210	9.507	17.217	87,3	18.029	91,4	1.402	129	1.273
1975/76	412	839	22.048	11.407	10.641	19.122	86,7	20.084	91,1	1.612	123	1.489
1976/77	422	877	22.860	11.842	11.018	19.934	87,2	20.966	91,7	1.720	171	1.549
1977/78	447	939	23.047	11.938	11.109	20.341	88,3	21.497	93,3	1.801	123	1.678
1978/79	454	965	23.249	11.921	11.328	20.159	86,7	21.556	92,7	1.870	128	1.742
1979/80	475	1.011	23.588	12.127	11.461	20.174	85,5	21.861	92,7	1.985	111	1.874
1980/81	480	1.045	24.098	12.397	11.701	20.299	84,2	22.170	92,0	2.044	122	1.922
1981/82	480	1.038	23.597	12.227	11.370	20.048	85,0	22.090	93,6	2.025	119	1.906
1982/83	473	1.020	22.803	11.809	10.994	18.856	82,7	21.391	93,8	1.993	110	1.883
1983/84	480	1.039	22.739	11.953	10.786	18.420	81,0	21.325	93,8	2.054	101	1.953
1984/85	483	1.046	22.670	11.898	10.772	18.115	79,9	21.350	94,2	2.038	77	1.961
1985/86	467	1.031	22.464	11.731	10.733	18.054	80,4	21.214	94,4	1.968	74	1.894
1986/87	475	1.045	22.835	11.915	10.920	18.405	80,6	21.816	95,5	2.011	82	1.929
1987/88	478	1.070	23.720	12.478	11.242	19.194	80,9	22.750	95,9	2.061	90	1.971
1988/89	483	1.098	24.396	12.857	11.539	20.078	82,3	23.316	95,6	2.107	93	2.014
1989/90	497	1.128	25.092	13.132	11.960	20.609	82,1	24.007	95,7	2.194	107	2.087
1990/91	512	1.167	25.506	13.451	12.055	21.298	83,5	24.440	95,8	2.261	114	2.147
1991/92	539	1.215	25.940	13.678	12.262	21.691	83,6	24.842	95,8	2.401	107	2.294
1992/93	552	1.288	27.054	14.123	12.931	22.725	84,0	25.973	96,0	2.519	95	2.424
1993/94	575	1.336	27.702	14.397	13.305	23.224	83,8	26.735	96,5	2.649	99	2.550
1994/95	596	1.383	28.478	15.051	13.427	23.816	83,6	27.495	96,5	2.752	112	2.640
1995/96	613	1.417	28.703	14.901	13.802	23.635	82,3	27.570	96,1	2.839	127	2.712
1996/97	625	1.435	29.142	15.132	14.010	23.941	82,2	27.906	95,8	2.922	122	2.800
1997/98	692	1.541	31.450	16.316	15.134	25.677	81,6	30.008	95,4	3.194	131	3.063
1998/99	739	1.586	32.404	16.860	15.544	26.729	82,5	30.782	95,0	3.351	148	3.203
1999/00	766	1.642	33.559	17.434	16.125	27.509	82,0	31.866	95,0	3.494	133	3.361
2000/01	805	1.731	35.373	18.373	17.000	29.456	83,3	33.799	95,6	3.754	148	3.606
2001/02	831	1.783	36.213	18.947	17.266	30.375	83,9	34.188	94,4	3.918	131	3.787
2002/03	926	1.919	38.122	20.007	18.115	31.410	82,4	36.189	94,9	4.398	152	4.246
2003/04	987	2.046	40.710	21.151	19.559	32.978	81,0	38.322	94,1	4.677	223	4.454
2004/05	1.078	2.196	43.599	22.915	20.684	34.993	80,3	40.847	93,7	5.303	297	5.006
2005/06	1.138	2.290	45.384	23.564	21.820	36.100	79,5	42.081	92,7	5.558	337	5.221
2006/07	1.146	2.324	46.586	24.278	22.308	36.665	78,7	43.345	93,0	5.728	333	5.395
2007/08	1.168	2.435	48.593	25.442	23.151	38.515	79,3	44.043	90,6	5.897	319	5.578
2008/09	1.183	2.467	50.191	26.153	24.038	39.304	78,3	45.388	90,4	6.094	323	5.771
2009/10	1.186	2.493	50.493	26.305	24.188	36.301	71,9	45.897	90,9	6.429	287	6.142
2010/11	1.181	2.591	53.288	27.635	25.653	38.216	71,7	48.280	90,6	7.455	335	7.120
2011/12	1.158	2.655	54.887	28.591	26.296	41.512	75,6	49.821	90,8	7.581	358	7.223
2012/13	1.200	2.701	56.002	29.043	26.959	43.164	77,1	50.591	90,3	7.172	354	6.818
2013/14	1.167	2.675	55.552	28.600	26.952	42.651	76,8	50.300	90,5	7.065	345	6.720
2014/15	1.152	2.704	56.517	28.392	28.125	43.305	76,6	50.763	89,8	7.102	351	6.751
2015/16	1.121	2.692	56.897	29.060	27.837	43.656	76,7	50.902	89,5	7.291	380	6.911
2016/17	1.080	2.780	57.489	29.553	27.936	43.971	76,5	50.072	87,1	7.315	395	6.920

Q: STATISTIK AUSTRIA. - 1) Gruppen bzw. Personal nach der geführten Form der Betreuungseinrichtung. - 2) Betreute Kinder nach der geführten Form der Betreuungsgruppe.

Zeitreihe 3 - Horte in den Bundesländern 1972 - 2016

Jahr	Anzahl	Gruppen ¹⁾	Kinder ²⁾								Personal ¹⁾		
			insgesamt			darunter mit berufstätiger Mutter		darunter mit Mittagessen in der Anstalt			zus.	männl.	weibl.
			zusammen	männlich	weiblich	zus. abs.	zus. %	zus. abs.	zus. %				
Burgenland													
1972/73	1	1	40	20	20	34	85,0	-	-	1	-	1	
1973/74	1	1	41	18	23	40	97,6	-	-	1	-	1	
1974/75	1	2	65	29	36	50	76,9	-	-	2	-	2	
1975/76	2	3	75	35	40	59	78,7	6	8,0	3	-	3	
1976/77	2	3	71	30	41	60	84,5	10	14,1	4	-	4	
1977/78	2	3	66	30	36	39	59,1	15	22,7	4	-	4	
1978/79	2	3	71	37	34	48	67,6	14	19,7	3	-	3	
1979/80	2	3	73	45	28	53	72,6	17	23,3	3	-	3	
1980/81	3	4	87	53	34	54	62,1	19	21,8	6	-	6	
1981/82	3	4	98	52	46	69	70,4	36	36,7	6	-	6	
1982/83	3	4	104	55	49	73	70,2	36	34,6	5	-	5	
1983/84	3	4	90	46	44	61	67,8	29	32,2	5	-	5	
1984/85	2	2	31	15	16	30	96,8	27	87,1	2	-	2	
1985/86	2	3	31	14	17	31	100,0	27	87,1	3	-	3	
1986/87	2	3	45	22	23	42	93,3	40	88,9	4	-	4	
1987/88	2	3	49	25	24	47	95,9	42	85,7	4	-	4	
1988/89	2	4	53	27	26	52	98,1	45	84,9	5	-	5	
1989/90	1	3	57	33	24	56	98,2	46	80,7	5	-	5	
1990/91	2	4	57	31	26	55	96,5	49	86,0	6	-	6	
1991/92	1	3	54	32	22	53	98,1	45	83,3	5	-	5	
1992/93	1	3	59	35	24	54	91,5	52	88,1	5	-	5	
1993/94	1	3	56	35	21	49	87,5	52	92,9	5	-	5	
1994/95	2	4	75	42	33	71	94,7	72	96,0	6	-	6	
1995/96	2	4	76	38	38	70	92,1	73	96,1	7	-	7	
1996/97	2	4	78	36	42	73	93,6	73	93,6	8	-	8	
1997/98	3	5	101	47	54	85	84,2	89	88,1	11	-	11	
1998/99	3	5	118	64	54	103	87,3	111	94,1	10	-	10	
1999/00	4	6	100	59	41	90	90,0	99	99,0	13	-	13	
2000/01	5	7	128	71	57	114	89,1	121	94,5	17	-	17	
2001/02	4	6	117	58	59	103	88,0	112	95,7	14	-	14	
2002/03	4	6	118	65	53	104	88,1	116	98,3	16	1	15	
2003/04	6	8	156	73	83	132	84,6	151	96,8	19	-	19	
2004/05	10	12	233	117	116	195	83,7	230	98,7	36	1	35	
2005/06	11	15	291	146	145	240	82,5	286	98,3	41	2	39	
2006/07	14	18	309	159	150	267	86,4	304	98,4	45	1	44	
2007/08	14	19	362	188	174	295	81,5	353	97,5	44	1	43	
2008/09	19	25	476	250	226	377	79,2	463	97,3	57	3	54	
2009/10	29	34	660	344	316	545	82,6	636	96,4	97	3	94	
2010/11	34	41	826	424	402	693	83,9	813	98,4	137	4	133	
2011/12	33	43	874	456	418	705	80,7	853	97,6	137	4	133	
2012/13	32	45	863	452	411	698	80,9	843	97,7	149	4	145	
2013/14	26	38	775	402	373	630	81,3	741	95,6	128	7	121	
2014/15	26	39	829	422	407	688	83,0	813	98,1	125	6	119	
2015/16	26	42	907	483	424	744	82,0	891	98,2	139	4	135	
2016/17	23	39	919	495	424	736	80,1	901	98,0	131	5	126	

Q: STATISTIK AUSTRIA. - 1) Gruppen bzw. Personal nach der geführten Form der Betreuungseinrichtung. - 2) Betreute Kinder nach der geführten Form der Betreuungsgruppe.

Zeitreihe 3 - Horte in den Bundesländern 1972 - 2016

Jahr	Anzahl	Gruppen ¹⁾	Kinder ²⁾							Personal ¹⁾		
			insgesamt			darunter mit berufstätiger Mutter		darunter mit Mittagessen in der Anstalt		zus.	männl.	weibl.
			zusammen	männlich	weiblich	zus. abs.	zus. %	zus. abs.	zus. %			
Kärnten												
1972/73	12	25	619	305	314	584	94,3	619	100,0	53	2	51
1973/74	14	31	700	335	365	678	96,9	700	100,0	60	-	60
1974/75	16	35	772	391	381	736	95,3	746	96,6	62	-	62
1975/76	16	42	908	469	439	870	95,8	902	99,3	67	-	67
1976/77	15	43	989	501	488	945	95,6	984	99,5	74	2	72
1977/78	14	45	1.039	540	499	1.012	97,4	1.010	97,2	73	1	72
1978/79	14	47	1.067	547	520	1.041	97,6	1.035	97,0	75	2	73
1979/80	16	49	1.096	575	521	1.048	95,6	1.096	100,0	87	5	82
1980/81	17	51	1.100	576	524	1.052	95,6	1.097	99,7	92	4	88
1981/82	19	52	1.119	571	548	1.076	96,2	1.115	99,6	104	15	89
1982/83	19	52	1.116	572	544	1.074	96,2	1.111	99,6	99	4	95
1983/84	20	54	1.112	576	536	1.057	95,1	1.107	99,6	102	4	98
1984/85	20	54	1.158	599	559	1.114	96,2	1.154	99,7	99	2	97
1985/86	19	54	1.162	605	557	1.117	96,1	1.160	99,8	101	2	99
1986/87	18	51	1.125	593	532	1.084	96,4	1.121	99,6	91	1	90
1987/88	19	56	1.194	631	563	1.145	95,9	1.192	99,8	98	4	94
1988/89	18	56	1.212	627	585	1.174	96,9	1.208	99,7	99	3	96
1989/90	20	61	1.308	671	637	1.257	96,1	1.304	99,7	110	7	103
1990/91	21	65	1.378	709	669	1.313	95,3	1.356	98,4	110	6	104
1991/92	27	74	1.423	729	694	1.382	97,1	1.423	100,0	127	4	123
1992/93	29	79	1.489	781	708	1.428	95,9	1.489	100,0	142	6	136
1993/94	31	87	1.630	843	787	1.550	95,1	1.609	98,7	168	5	163
1994/95	32	91	1.709	925	784	1.602	93,7	1.687	98,7	183	8	175
1995/96	34	97	1.825	951	874	1.710	93,7	1.769	96,9	196	8	188
1996/97	35	97	1.832	976	856	1.721	93,9	1.797	98,1	199	9	190
1997/98	39	107	2.018	1.077	941	1.856	92,0	2.003	99,3	219	11	208
1998/99	43	118	2.214	1.193	1.021	1.961	88,6	2.078	93,9	237	13	224
1999/00	43	123	2.269	1.223	1.046	2.015	88,8	2.177	95,9	236	11	225
2000/01	46	132	2.410	1.252	1.158	2.194	91,0	2.407	99,9	246	10	236
2001/02	51	143	2.545	1.346	1.199	2.355	92,5	2.482	97,5	275	14	261
2002/03	55	148	2.641	1.362	1.279	2.413	91,4	2.577	97,6	290	14	276
2003/04	69	163	2.885	1.500	1.385	2.518	87,3	2.765	95,8	314	27	287
2004/05	88	185	3.139	1.654	1.485	2.741	87,3	3.008	95,8	357	31	326
2005/06	104	214	3.657	1.917	1.740	3.171	86,7	3.448	94,3	401	35	366
2006/07	106	217	3.943	2.084	1.859	3.352	85,0	3.722	94,4	414	39	375
2007/08	106	221	4.063	2.102	1.961	3.524	86,7	2.488	61,2	430	23	407
2008/09	105	222	4.097	2.077	2.020	3.626	88,5	3.042	74,2	433	25	408
2009/10	102	222	4.034	2.006	2.028	3.633	90,1	3.573	88,6	425	26	399
2010/11	105	224	4.239	2.131	2.108	3.804	89,7	3.927	92,6	428	20	408
2011/12	104	222	4.100	2.104	1.996	3.680	89,8	3.815	93,0	418	15	403
2012/13	105	224	4.208	2.173	2.035	3.793	90,1	3.961	94,1	422	14	408
2013/14	104	226	4.217	2.199	2.018	3.759	89,1	3.969	94,1	391	18	373
2014/15	104	225	4.199	2.164	2.035	3.734	88,9	3.972	94,6	390	16	374
2015/16	103	219	4.174	2.172	2.002	3.704	88,7	4.009	96,0	390	16	374
2016/17	102	218	4.114	2.128	1.986	3.650	88,7	3.933	95,6	371	15	356

Q: STATISTIK AUSTRIA. - 1) Gruppen bzw. Personal nach der geführten Form der Betreuungseinrichtung. - 2) Betreute Kinder nach der geführten Form der Betreuungsgruppe.

Zeitreihe 3 - Horte in den Bundesländern 1972 - 2016

Jahr	Anzahl	Gruppen ¹⁾	Kinder ²⁾							Personal ¹⁾		
			insgesamt			darunter mit berufstätiger Mutter		darunter mit Mittagessen in der Anstalt		zus.	männl.	weibl.
			zusammen	männlich	weiblich	zus. abs.	zus. %	zus. abs.	zus. %			
Niederösterreich												
1972/73	18	19	578	289	289	541	93,6	574	99,3	44	2	42
1973/74	21	22	647	307	340	575	88,9	551	85,2	44	4	40
1974/75	22	23	642	309	333	593	92,4	573	89,3	46	4	42
1975/76	31	44	1.226	694	532	958	78,1	765	62,4	79	8	71
1976/77	29	42	1.122	646	476	970	86,5	757	67,5	81	11	70
1977/78	26	39	1.020	580	440	885	86,8	677	66,4	73	5	68
1978/79	27	41	1.111	610	501	945	85,1	704	63,4	73	5	68
1979/80	30	44	1.121	625	496	982	87,6	810	72,3	79	5	74
1980/81	29	43	1.076	603	473	950	88,3	876	81,4	75	8	67
1981/82	28	42	1.043	560	483	946	90,7	827	79,3	87	18	69
1982/83	27	41	961	490	471	853	88,8	789	82,1	70	5	65
1983/84	26	38	832	454	378	736	88,5	701	84,3	70	5	65
1984/85	25	36	840	456	384	746	88,8	742	88,3	84	4	80
1985/86	26	37	870	463	407	769	88,4	755	86,8	68	4	64
1986/87	26	36	811	415	396	667	82,2	712	87,8	67	3	64
1987/88	27	38	930	449	481	818	88,0	816	87,7	76	3	73
1988/89	27	39	962	492	470	890	92,5	891	92,6	72	3	69
1989/90	27	41	1.019	536	483	933	91,6	938	92,1	85	7	78
1990/91	30	42	1.100	591	509	1.003	91,2	1.023	93,0	85	3	82
1991/92	32	47	1.136	628	508	1.052	92,6	1.060	93,3	96	4	92
1992/93	32	54	1.181	646	535	1.100	93,1	1.106	93,6	105	4	101
1993/94	32	54	1.160	616	544	1.119	96,5	1.098	94,7	107	5	102
1994/95	32	56	1.151	621	530	1.066	92,6	1.078	93,7	109	4	105
1995/96	34	59	1.191	618	573	1.058	88,8	1.129	94,8	114	5	109
1996/97	34	58	1.186	597	589	1.114	93,9	1.119	94,4	114	3	111
1997/98	74	118	2.391	1.234	1.157	2.168	90,7	2.212	92,5	230	4	226
1998/99	103	157	3.300	1.735	1.565	3.134	95,0	3.121	94,6	320	10	310
1999/00	103	168	3.667	1.917	1.750	3.471	94,7	3.485	95,0	338	9	329
2000/01	108	186	4.312	2.212	2.100	4.023	93,3	4.119	95,5	387	9	378
2001/02	122	208	4.791	2.507	2.284	4.515	94,2	4.560	95,2	437	10	427
2002/03	168	285	6.070	3.279	2.791	5.671	93,4	5.841	96,2	604	17	587
2003/04	184	327	6.682	3.567	3.115	5.733	85,8	6.361	95,2	593	17	576
2004/05	204	365	7.443	4.061	3.382	6.606	88,8	7.052	94,7	722	31	691
2005/06	210	372	7.848	4.203	3.645	6.995	89,1	7.479	95,3	731	26	705
2006/07	207	389	8.328	4.412	3.916	7.391	88,7	7.906	94,9	734	23	711
2007/08	207	406	8.701	4.589	4.112	7.751	89,1	8.260	94,9	776	22	754
2008/09	202	405	8.859	4.679	4.180	7.895	89,1	8.391	94,7	772	28	744
2009/10	211	437	9.453	5.013	4.440	8.450	89,4	8.958	94,8	823	26	797
2010/11	211	447	9.721	5.142	4.579	8.624	88,7	9.144	94,1	852	39	813
2011/12	207	460	10.159	5.379	4.780	9.209	90,6	9.524	93,7	882	40	842
2012/13	204	472	10.272	5.422	4.850	9.240	90,0	9.636	93,8	890	42	848
2013/14	193	465	10.033	5.237	4.796	9.094	90,6	9.454	94,2	874	42	832
2014/15	186	460	9.782	5.154	4.628	8.903	101,9	9.187	105,2	873	47	826
2015/16	175	450	9.470	4.936	4.534	8.720	103,1	8.956	105,9	856	48	808
2016/17	165	445	9.365	4.935	4.430	8.576	102,6	8.037	96,1	855	47	808

Q: STATISTIK AUSTRIA. - 1) Gruppen bzw. Personal nach der geführten Form der Betreuungseinrichtung. - 2) Betreute Kinder nach der geführten Form der Betreuungsgruppe.

Zeitreihe 3 - Horte in den Bundesländern 1972 - 2016

Jahr	Anzahl	Gruppen ¹⁾	Kinder ²⁾						Personal ¹⁾			
			insgesamt			darunter mit berufstätiger Mutter		darunter mit Mittagessen in der Anstalt		zus.	männl.	weibl.
			zusammen	männlich	weiblich	zus. abs.	zus. %	zus. abs.	zus. %			
Oberösterreich												
1972/73	32	93	2.416	1.094	1.322	2.019	83,6	2.231	92,3	226	19	207
1973/74	35	104	2.708	1.234	1.474	2.232	82,4	2.397	88,5	237	25	212
1974/75	37	111	2.901	1.343	1.558	2.377	81,9	2.582	89,0	274	17	257
1975/76	39	122	3.040	1.407	1.633	2.500	82,2	2.709	89,1	295	22	273
1976/77	43	133	3.226	1.487	1.739	2.726	84,5	2.915	90,4	305	19	286
1977/78	47	144	3.332	1.528	1.804	2.827	84,8	3.039	91,2	331	21	310
1978/79	52	149	3.391	1.566	1.825	2.863	84,4	3.092	91,2	339	20	319
1979/80	54	157	3.696	1.814	1.882	3.025	81,8	3.213	86,9	364	24	340
1980/81	56	167	3.818	1.904	1.914	3.125	81,8	3.408	89,3	376	24	352
1981/82	59	169	3.772	1.901	1.871	3.121	82,7	3.377	89,5	383	27	356
1982/83	60	167	3.778	1.872	1.906	3.075	81,4	3.388	89,7	383	21	362
1983/84	63	172	3.836	1.946	1.890	3.028	78,9	3.352	87,4	388	29	359
1984/85	64	174	3.894	1.985	1.909	3.066	78,7	3.376	86,7	378	16	362
1985/86	62	174	3.858	1.931	1.927	3.084	79,9	3.377	87,5	370	19	351
1986/87	63	173	3.756	1.851	1.905	3.116	83,0	3.488	92,9	375	18	357
1987/88	64	182	3.933	1.971	1.962	3.199	81,3	3.650	92,8	386	23	363
1988/89	66	193	4.197	2.135	2.062	3.498	83,3	3.924	93,5	404	30	374
1989/90	69	199	4.450	2.215	2.235	3.730	83,8	4.140	93,0	413	29	384
1990/91	69	209	4.706	2.379	2.327	3.961	84,2	4.356	92,6	429	26	403
1991/92	77	223	4.813	2.430	2.383	4.053	84,2	4.410	91,6	443	30	413
1992/93	79	234	4.970	2.498	2.472	4.252	85,6	4.576	92,1	491	26	465
1993/94	84	253	5.227	2.630	2.597	4.439	84,9	4.933	94,4	526	28	498
1994/95	84	261	5.323	2.692	2.631	4.524	85,0	5.019	94,3	523	24	499
1995/96	86	266	5.225	2.609	2.616	4.427	84,7	4.954	94,8	545	20	525
1996/97	91	275	5.497	2.728	2.769	4.549	82,8	5.011	91,2	547	23	524
1997/98	96	290	5.860	2.974	2.886	4.839	82,6	5.305	90,5	598	23	575
1998/99	102	303	6.165	3.174	2.991	5.043	81,8	5.546	90,0	659	30	629
1999/00	115	330	6.812	3.448	3.364	5.556	81,6	6.060	89,0	705	27	678
2000/01	127	354	7.318	3.739	3.579	6.160	84,2	6.461	88,3	762	26	736
2001/02	136	383	7.762	3.939	3.823	6.641	85,6	6.784	87,4	820	24	796
2002/03	147	409	7.571	3.877	3.694	6.413	84,7	6.734	88,9	890	21	869
2003/04	158	443	8.049	4.173	3.876	6.800	84,5	7.166	89,0	942	31	911
2004/05	170	464	8.281	4.277	4.004	6.945	83,9	7.239	87,4	1.016	32	984
2005/06	183	474	8.373	4.315	4.058	6.943	82,9	7.211	86,1	1.045	32	1.013
2006/07	188	488	8.691	4.504	4.187	7.120	81,9	7.389	85,0	1.086	36	1.050
2007/08	205	517	9.091	4.815	4.276	7.306	80,4	7.615	83,8	1.165	41	1.124
2008/09	210	542	9.668	5.050	4.618	7.737	80,0	8.044	83,2	1.240	48	1.192
2009/10	217	584	10.509	5.529	4.980	8.269	78,7	8.953	85,2	1.339	56	1.283
2010/11	223	616	11.340	5.916	5.424	8.954	79,0	9.738	85,9	1.425	63	1.362
2011/12	233	644	11.951	6.272	5.679	9.515	79,6	10.217	85,5	1.506	79	1.427
2012/13	234	656	12.178	6.198	5.980	9.405	77,2	10.495	86,2	1.539	83	1.456
2013/14	223	660	12.357	6.244	6.113	9.449	76,5	10.709	86,7	1.480	81	1.399
2014/15	217	660	12.180	6.236	5.944	9.329	76,6	10.591	87,0	1.475	81	1.394
2015/16	209	656	12.242	6.201	6.041	9.343	76,3	10.496	85,7	1.551	94	1.457
2016/17	204	660	12.561	6.455	6.106	9.512	75,7	11.067	88,1	1.548	91	1.457

Q: STATISTIK AUSTRIA. - 1) Gruppen bzw. Personal nach der geführten Form der Betreuungseinrichtung. - 2) Betreute Kinder nach der geführten Form der Betreuungsgruppe.

Zeitreihe 3 - Horte in den Bundesländern 1972 - 2016

Jahr	Anzahl	Gruppen ¹⁾	Kinder ²⁾							Personal ¹⁾		
			insgesamt			darunter mit berufstätiger Mutter		darunter mit Mittagessen in der Anstalt		zus.	männl.	weibl.
			zusammen	männlich	weiblich	zus. abs.	zus. %	zus. abs.	zus. %			
Salzburg												
1972/73	10	32	871	455	416	810	93,0	853	97,9	64	3	61
1973/74	11	33	898	463	435	844	94,0	875	97,4	67	9	58
1974/75	13	34	940	481	459	884	94,0	887	94,4	75	4	71
1975/76	17	41	1.099	563	536	1.040	94,6	1.072	97,5	93	2	91
1976/77	17	44	1.108	583	525	1.061	95,8	1.074	96,9	117	36	81
1977/78	19	48	1.163	612	551	1.114	95,8	1.154	99,2	90	7	83
1978/79	18	46	1.196	625	571	1.146	95,8	1.167	97,6	98	8	90
1979/80	18	48	1.231	637	594	1.180	95,9	1.223	99,4	103	16	87
1980/81	18	48	1.178	596	582	1.124	95,4	1.174	99,7	101	6	95
1981/82	18	48	1.138	585	553	1.097	96,4	1.135	99,7	100	4	96
1982/83	18	49	1.126	603	523	1.063	94,4	1.125	99,9	104	6	98
1983/84	18	50	1.118	578	540	1.055	94,4	1.113	99,6	103	3	100
1984/85	18	50	1.060	540	520	1.013	95,6	1.056	99,6	101	5	96
1985/86	18	53	1.092	561	531	1.030	94,3	1.086	99,5	113	6	107
1986/87	18	54	1.116	591	525	1.039	93,1	1.104	98,9	112	9	103
1987/88	18	55	1.113	593	520	1.036	93,1	1.093	98,2	110	5	105
1988/89	19	59	1.216	640	576	1.128	92,8	1.206	99,2	117	11	106
1989/90	20	58	1.195	637	558	1.121	93,8	1.169	97,8	126	9	117
1990/91	20	63	1.275	681	594	1.191	93,4	1.243	97,5	129	10	119
1991/92	21	65	1.333	706	627	1.200	90,0	1.307	98,0	143	18	125
1992/93	22	73	1.442	752	690	1.326	92,0	1.376	95,4	141	15	126
1993/94	22	73	1.459	744	715	1.367	93,7	1.425	97,7	137	14	123
1994/95	24	75	1.512	786	726	1.388	91,8	1.488	98,4	154	14	140
1995/96	24	72	1.409	725	684	1.300	92,3	1.373	97,4	149	11	138
1996/97	23	67	1.313	676	637	1.193	90,9	1.266	96,4	140	11	129
1997/98	20	65	1.274	641	633	1.118	87,8	1.237	97,1	136	13	123
1998/99	19	64	1.252	669	583	1.126	89,9	1.182	94,4	146	15	131
1999/00	18	61	1.172	623	549	1.061	90,5	1.171	99,9	128	14	114
2000/01	17	62	1.178	624	554	1.063	90,2	1.177	99,9	126	14	112
2001/02	17	61	1.154	637	517	1.034	89,6	1.153	99,9	125	11	114
2002/03	17	59	1.139	620	519	1.044	91,7	1.121	98,4	129	10	119
2003/04	20	59	1.152	635	517	1.037	90,0	1.141	99,0	149	14	135
2004/05	22	61	1.148	626	522	1.026	89,4	1.135	98,9	136	12	124
2005/06	22	62	1.175	620	555	1.024	87,1	1.162	98,9	164	20	144
2006/07	22	60	1.169	608	561	1.034	88,5	1.144	97,9	168	20	148
2007/08	22	62	1.154	619	535	1.042	90,3	1.139	98,7	184	23	161
2008/09	22	61	1.170	621	549	1.046	89,4	1.161	99,2	181	21	160
2009/10	22	61	1.157	635	522	1.041	90,0	1.150	99,4	195	22	173
2010/11	22	57	1.089	585	504	963	88,4	1.084	99,5	186	24	162
2011/12	22	57	1.075	579	496	955	88,8	1.071	99,6	198	25	173
2012/13	22	56	1.059	565	494	949	89,6	1.055	99,6	193	23	170
2013/14	22	55	1.029	547	482	915	88,9	1.029	100,0	209	27	182
2014/15	22	56	988	507	481	864	87,4	987	99,9	197	24	173
2015/16	21	53	959	501	458	832	86,8	957	99,8	197	26	171
2016/17	21	53	978	534	444	824	84,3	978	100,0	192	29	163

Q: STATISTIK AUSTRIA. - 1) Gruppen bzw. Personal nach der geführten Form der Betreuungseinrichtung. - 2) Betreute Kinder nach der geführten Form der Betreuungsgruppe.

Zeitreihe 3 - Horte in den Bundesländern 1972 - 2016

Jahr	Anzahl	Gruppen ¹⁾	Kinder ²⁾							Personal ¹⁾		
			insgesamt			darunter mit berufstätiger Mutter		darunter mit Mittagessen in der Anstalt		zus.	männl.	weibl.
			zusammen	männlich	weiblich	zus. abs.	zus. %	zus. abs.	zus. %			
Steiermark												
1972/73	25	78	2.053	1.210	843	1.614	78,6	1.955	95,2	139	10	129
1973/74	25	78	2.129	1.234	895	1.711	80,4	2.036	95,6	142	10	132
1974/75	26	80	2.208	1.252	956	1.879	85,1	2.101	95,2	143	15	128
1975/76	26	82	2.299	1.308	991	1.964	85,4	2.208	96,0	150	11	139
1976/77	27	84	2.312	1.337	975	1.930	83,5	2.211	95,6	165	10	155
1977/78	27	84	2.340	1.323	1.017	1.973	84,3	2.245	95,9	155	14	141
1978/79	27	89	2.392	1.357	1.035	2.001	83,7	2.278	95,2	171	23	148
1979/80	27	93	2.294	1.281	1.013	1.876	81,8	2.197	95,8	173	8	165
1980/81	28	94	2.375	1.342	1.033	1.965	82,7	2.272	95,7	169	9	160
1981/82	27	92	2.334	1.311	1.023	1.934	82,9	2.223	95,2	170	5	165
1982/83	27	88	2.284	1.277	1.007	1.833	80,3	2.181	95,5	174	8	166
1983/84	27	89	2.171	1.234	937	1.712	78,9	2.092	96,4	191	4	187
1984/85	26	88	2.069	1.150	919	1.638	79,2	1.991	96,2	186	7	179
1985/86	26	88	1.933	1.075	858	1.524	78,8	1.859	96,2	177	8	169
1986/87	27	91	1.962	1.102	860	1.457	74,3	1.870	95,3	203	8	195
1987/88	26	88	1.921	1.081	840	1.459	76,0	1.847	96,1	188	8	180
1988/89	25	87	1.856	1.024	832	1.363	73,4	1.788	96,3	192	8	184
1989/90	26	86	1.915	1.032	883	1.486	77,6	1.835	95,8	192	6	186
1990/91	26	89	1.872	1.010	862	1.496	79,9	1.809	96,6	197	6	191
1991/92	26	90	1.843	992	851	1.536	83,3	1.800	97,7	173	6	167
1992/93	26	92	1.702	914	788	1.407	82,7	1.655	97,2	168	5	163
1993/94	28	93	1.660	894	766	1.374	82,8	1.621	97,7	195	7	188
1994/95	28	94	1.682	930	752	1.335	79,4	1.578	93,8	180	6	174
1995/96	30	97	1.735	952	783	1.312	75,6	1.678	96,7	186	6	180
1996/97	31	100	1.776	973	803	1.363	76,7	1.715	96,6	203	10	193
1997/98	35	108	1.898	1.048	850	1.425	75,1	1.816	95,7	214	13	201
1998/99	36	109	1.937	1.066	871	1.445	74,6	1.859	96,0	213	16	197
1999/00	38	119	2.029	1.072	957	1.474	72,6	1.894	93,3	198	4	194
2000/01	41	121	2.039	1.087	952	1.554	76,2	1.978	97,0	208	6	202
2001/02	45	125	2.090	1.130	960	1.608	76,9	1.958	93,7	234	8	226
2002/03	58	139	2.354	1.281	1.073	1.746	74,2	2.227	94,6	308	7	301
2003/04	60	143	2.389	1.266	1.123	1.780	74,5	2.204	92,3	326	7	319
2004/05	64	139	2.488	1.341	1.147	1.669	67,1	2.282	91,7	338	7	331
2005/06	65	142	2.536	1.350	1.186	1.723	67,9	2.204	86,9	344	7	337
2006/07	66	146	2.609	1.387	1.222	1.817	69,6	2.497	95,7	420	5	415
2007/08	66	148	2.693	1.430	1.263	1.862	69,1	2.567	95,3	413	4	409
2008/09	63	141	2.580	1.369	1.211	1.841	71,4	2.460	95,3	404	3	401
2009/10	60	140	2.515	1.334	1.181	1.691	67,2	2.398	95,3	409	3	406
2010/11	63	144	2.570	1.368	1.202	1.782	69,3	2.472	96,2	442	7	435
2011/12	63	145	2.583	1.410	1.173	1.771	68,6	2.552	98,8	463	8	455
2012/13	63	143	2.584	1.431	1.153	1.763	68,2	2.470	95,6	413	11	402
2013/14	60	141	2.564	1.409	1.155	1.678	65,4	2.462	96,0	406	7	399
2014/15	60	142	2.608	1.377	1.231	1.706	65,4	2.485	95,3	421	13	408
2015/16	59	139	2.537	1.336	1.201	1.670	65,8	2.424	95,5	409	16	393
2016/17	56	137	2.489	1.287	1.202	1.666	66,9	2.367	95,1	415	15	400

Q: STATISTIK AUSTRIA. - 1) Gruppen bzw. Personal nach der geführten Form der Betreuungseinrichtung. - 2) Betreute Kinder nach der geführten Form der Betreuungsgruppe.

Zeitreihe 3 - Horte in den Bundesländern 1972 - 2016

Jahr	Anzahl	Gruppen ¹⁾	Kinder ²⁾								Personal ¹⁾		
			insgesamt			darunter mit berufstätiger Mutter		darunter mit Mittagessen in der Anstalt			zus.	männl.	weibl.
			zusammen	männlich	weiblich	zus. abs.	zus. %	zus. abs.	zus. %				
Tirol													
1972/73	7	10	408	184	224	209	51,2	31	7,6	29	3	26	
1973/74	10	19	498	220	278	243	48,8	50	10,0	36	4	32	
1974/75	10	15	492	228	264	286	58,1	58	11,8	36	3	33	
1975/76	11	16	476	218	258	281	59,0	23	4,8	39	3	36	
1976/77	12	21	586	279	307	310	52,9	36	6,1	52	7	45	
1977/78	13	20	507	271	236	369	72,8	36	7,1	54	4	50	
1978/79	13	20	490	261	229	359	73,3	56	11,4	51	5	46	
1979/80	13	21	509	255	254	331	65,0	60	11,8	49	3	46	
1980/81	13	21	535	272	263	334	62,4	75	14,0	49	5	44	
1981/82	13	21	530	309	221	361	68,1	63	11,9	53	6	47	
1982/83	13	21	528	301	227	351	66,5	85	16,1	51	4	47	
1983/84	13	20	479	267	212	309	64,5	94	19,6	54	5	49	
1984/85	14	22	451	260	191	287	63,6	110	24,4	53	3	50	
1985/86	14	22	444	257	187	281	63,3	99	22,3	61	5	56	
1986/87	14	22	442	246	196	284	64,3	98	22,2	59	6	53	
1987/88	14	22	493	260	233	302	61,3	124	25,2	61	9	52	
1988/89	14	23	522	301	221	379	72,6	132	25,3	61	6	55	
1989/90	16	25	544	300	244	391	71,9	171	31,4	68	11	57	
1990/91	19	31	633	355	278	417	65,9	208	32,9	76	10	66	
1991/92	18	30	603	321	282	432	71,6	183	30,3	74	11	63	
1992/93	19	33	625	334	291	478	76,5	248	39,7	84	12	72	
1993/94	19	31	627	346	281	470	75,0	246	39,2	80	11	69	
1994/95	20	36	702	415	287	501	71,4	356	50,7	88	17	71	
1995/96	20	36	717	420	297	495	69,0	316	44,1	98	16	82	
1996/97	23	42	819	429	390	532	65,0	463	56,5	114	19	95	
1997/98	23	43	839	411	428	584	69,6	490	58,4	122	21	101	
1998/99	24	44	863	421	442	593	68,7	476	55,2	129	23	106	
1999/00	29	49	967	511	456	687	71,0	566	58,5	142	27	115	
2000/01	32	53	1.014	537	477	769	75,8	764	75,3	157	22	135	
2001/02	33	55	1.049	559	490	777	74,1	793	75,6	170	21	149	
2002/03	39	65	1.208	639	569	933	77,2	839	69,5	204	24	180	
2003/04	37	63	1.216	634	582	947	77,9	963	79,2	165	20	145	
2004/05	43	71	1.386	720	666	1.101	79,4	1.123	81,0	208	27	181	
2005/06	46	76	1.448	762	686	1.129	78,0	1.134	78,3	208	31	177	
2006/07	45	77	1.529	809	720	1.155	75,5	1.209	79,1	208	32	176	
2007/08	48	83	1.630	881	749	1.248	76,6	1.288	79,0	222	39	183	
2008/09	55	91	1.774	923	851	1.349	76,0	1.415	79,8	233	31	202	
2009/10	59	95	1.853	974	879	1.400	75,6	1.496	80,7	248	37	211	
2010/11	67	102	2.118	1.139	979	1.637	77,3	1.730	81,7	254	37	217	
2011/12	72	109	2.294	1.192	1.102	1.825	79,6	1.905	83,0	280	42	238	
2012/13	75	117	2.522	1.330	1.192	2.048	81,2	2.121	84,1	313	45	268	
2013/14	80	121	2.652	1.414	1.238	2.180	82,2	2.271	85,6	326	51	275	
2014/15	81	127	2.821	1.476	1.345	2.339	82,9	2.437	86,4	329	43	286	
2015/16	82	130	2.962	1.532	1.430	2.491	84,1	2.588	87,4	344	45	299	
2016/17	84	135	3.035	1.582	1.453	2.577	84,9	2.616	86,2	398	48	350	

Q: STATISTIK AUSTRIA. - 1) Gruppen bzw. Personal nach der geführten Form der Betreuungseinrichtung. - 2) Betreute Kinder nach der geführten Form der Betreuungsgruppe.

Zeitreihe 3 - Horte in den Bundesländern 1972 - 2016

Jahr	Anzahl	Gruppen ¹⁾	Kinder ²⁾								Personal ¹⁾		
			insgesamt			darunter mit berufstätiger Mutter		darunter mit Mittagessen in der Anstalt			zus.	männl.	weibl.
			zusammen	männlich	weiblich	zus. abs.	zus. %	zus. abs.	zus. %				
Vorarlberg													
1972/73	-	-	-	-	-	-	-	-	-	-	-	-	-
1973/74	-	-	-	-	-	-	-	-	-	-	-	-	-
1974/75	-	-	-	-	-	-	-	-	-	-	-	-	-
1975/76	-	-	-	-	-	-	-	-	-	-	-	-	-
1976/77	-	-	-	-	-	-	-	-	-	-	-	-	-
1977/78	1	1	15	8	7	15	100,0	15	100,0	1	-	1	-
1978/79	-	-	-	-	-	-	-	-	-	-	-	-	-
1979/80	-	-	-	-	-	-	-	-	-	-	-	-	-
1980/81	-	-	-	-	-	-	-	-	-	-	-	-	-
1981/82	-	-	-	-	-	-	-	-	-	-	-	-	-
1982/83	-	-	-	-	-	-	-	-	-	-	-	-	-
1983/84	-	-	-	-	-	-	-	-	-	-	-	-	-
1984/85	-	-	-	-	-	-	-	-	-	-	-	-	-
1985/86	-	-	-	-	-	-	-	-	-	-	-	-	-
1986/87	-	-	-	-	-	-	-	-	-	-	-	-	-
1987/88	-	-	-	-	-	-	-	-	-	-	-	-	-
1988/89	-	-	-	-	-	-	-	-	-	-	-	-	-
1989/90	-	-	-	-	-	-	-	-	-	-	-	-	-
1990/91	-	-	-	-	-	-	-	-	-	-	-	-	-
1991/92	-	-	-	-	-	-	-	-	-	-	-	-	-
1992/93	-	-	-	-	-	-	-	-	-	-	-	-	-
1993/94	1	1	22	13	9	22	100,0	22	100,0	2	-	2	-
1994/95	1	1	21	15	6	21	100,0	21	100,0	2	-	2	-
1995/96	1	1	16	12	4	16	100,0	16	100,0	1	-	1	-
1996/97	1	1	18	13	5	14	77,8	18	100,0	2	-	2	-
1997/98	1	1	18	9	9	18	100,0	18	100,0	2	-	2	-
1998/99	1	1	21	11	10	21	100,0	21	100,0	2	-	2	-
1999/00	4	6	101	55	46	99	98,0	101	100,0	14	2	12	-
2000/01	8	15	275	132	143	267	97,1	272	98,9	47	11	36	-
2001/02	9	11	310	151	159	248	80,0	147	47,4	57	11	46	-
2002/03	15	18	641	293	348	334	52,1	540	84,2	72	18	54	-
2003/04	28	34	1.532	635	897	1.101	71,9	1.102	71,9	177	49	128	-
2004/05	48	86	2.486	1.232	1.254	1.692	68,1	1.932	77,7	330	90	240	-
2005/06	53	105	2.741	1.317	1.424	1.862	67,9	2.012	73,4	367	103	264	-
2006/07	51	87	2.466	1.252	1.214	1.592	64,6	1.868	75,8	371	98	273	-
2007/08	45	87	2.263	1.176	1.087	1.656	73,2	1.844	81,5	314	83	231	-
2008/09	46	82	2.634	1.382	1.252	1.856	70,5	1.895	71,9	332	83	249	-
2009/10	51	84	2.881	1.454	1.427	1.893	65,7	1.954	67,8	317	66	251	-
2010/11	51	83	3.110	1.602	1.508	2.137	68,7	2.081	66,9	301	65	236	-
2011/12	59	98	3.738	1.992	1.746	2.516	67,3	2.543	68,0	350	71	279	-
2012/13	69	126	4.412	2.383	2.029	3.262	73,9	2.914	66,0	420	76	344	-
2013/14	63	107	4.095	2.092	2.003	2.998	73,2	2.641	64,5	430	55	375	-
2014/15	79	153	5.190	2.537	2.653	3.789	73,0	3.210	61,8	497	62	435	-
2015/16	78	168	5.774	2.911	2.863	4.267	73,9	3.567	61,8	622	72	550	-
2016/17	92	277	6.521	3.285	3.236	4.858	74,5	3.516	53,9	676	87	589	-

Q: STATISTIK AUSTRIA. - 1) Gruppen bzw. Personal nach der geführten Form der Betreuungseinrichtung. - 2) Betreute Kinder nach der geführten Form der Betreuungsgruppe.

Zeitreihe 3 - Horte in den Bundesländern 1972 - 2016

Jahr	Anzahl	Gruppen ¹⁾	Kinder ²⁾							Personal ¹⁾		
			insgesamt			darunter mit berufstätiger Mutter		darunter mit Mittagessen in der Anstalt		zus.	männl.	weibl.
			zusammen	männlich	weiblich	zus. abs.	zus. %	zus. abs.	zus.%			
Wien³⁾												
1972/73	221	373	10.331	5.490	4.841	9.078	87,9	9.898	95,8	659	78	581
1973/74	240	412	11.159	5.833	5.326	9.831	88,1	10.572	94,7	723	58	665
1974/75	250	434	11.697	6.177	5.520	10.412	89,0	11.082	94,7	764	86	678
1975/76	270	489	12.925	6.713	6.212	11.450	88,6	12.399	95,9	886	77	809
1976/77	277	507	13.446	6.979	6.467	11.932	88,7	12.979	96,5	922	86	836
1977/78	298	555	13.565	7.046	6.519	12.107	89,3	13.306	98,1	1.020	71	949
1978/79	301	570	13.531	6.918	6.613	11.756	86,9	13.210	97,6	1.060	65	995
1979/80	315	596	13.568	6.895	6.673	11.679	86,1	13.245	97,6	1.127	50	1.077
1980/81	316	617	13.929	7.051	6.878	11.695	84,0	13.249	95,1	1.176	66	1.110
1981/82	313	610	13.563	6.938	6.625	11.444	84,4	13.314	98,2	1.122	44	1.078
1982/83	306	598	12.906	6.639	6.267	10.534	81,6	12.676	98,2	1.107	62	1.045
1983/84	310	612	13.101	6.852	6.249	10.462	79,9	12.837	98,0	1.141	51	1.090
1984/85	314	620	13.167	6.893	6.274	10.221	77,6	12.894	97,9	1.135	40	1.095
1985/86	300	600	13.074	6.825	6.249	10.218	78,2	12.851	98,3	1.075	30	1.045
1986/87	307	615	13.578	7.095	6.483	10.716	78,9	13.383	98,6	1.100	37	1.063
1987/88	308	626	14.087	7.468	6.619	11.188	79,4	13.986	99,3	1.138	38	1.100
1988/89	312	637	14.378	7.611	6.767	11.594	80,6	14.122	98,2	1.157	32	1.125
1989/90	318	655	14.604	7.708	6.896	11.635	79,7	14.404	98,6	1.195	38	1.157
1990/91	325	664	14.485	7.695	6.790	11.862	81,9	14.396	99,4	1.229	53	1.176
1991/92	337	683	14.735	7.840	6.895	11.983	81,3	14.614	99,2	1.340	34	1.306
1992/93	344	720	15.586	8.163	7.423	12.680	81,4	15.471	99,3	1.383	27	1.356
1993/94	357	741	15.861	8.276	7.585	12.834	80,9	15.729	99,2	1.429	29	1.400
1994/95	373	765	16.303	8.625	7.678	13.308	81,6	16.196	99,3	1.507	39	1.468
1995/96	382	785	16.509	8.576	7.933	13.247	80,2	16.262	98,5	1.543	61	1.482
1996/97	385	791	16.623	8.704	7.919	13.382	80,5	16.444	98,9	1.595	47	1.548
1997/98	401	804	17.051	8.875	8.176	13.584	79,7	16.838	98,8	1.662	46	1.616
1998/99	408	785	16.534	8.527	8.007	13.303	80,5	16.388	99,1	1.635	41	1.594
1999/00	412	780	16.442	8.526	7.916	13.056	79,4	16.313	99,2	1.720	39	1.681
2000/01	421	801	16.699	8.719	7.980	13.312	79,7	16.500	98,8	1.804	50	1.754
2001/02	414	791	16.395	8.620	7.775	13.094	79,9	16.199	98,8	1.786	32	1.754
2002/03	423	790	16.380	8.591	7.789	12.752	77,9	16.194	98,9	1.885	40	1.845
2003/04	425	806	16.649	8.668	7.981	12.930	77,7	16.469	98,9	1.992	58	1.934
2004/05	429	813	16.995	8.887	8.108	13.018	76,6	16.846	99,1	2.160	66	2.094
2005/06	444	830	17.315	8.934	8.381	13.013	75,2	17.145	99,0	2.257	81	2.176
2006/07	447	842	17.542	9.063	8.479	12.937	73,7	17.306	98,7	2.282	79	2.203
2007/08	455	892	18.636	9.642	8.994	13.831	74,2	18.489	99,2	2.349	83	2.266
2008/09	461	898	18.933	9.802	9.131	13.577	71,7	18.517	97,8	2.442	81	2.361
2009/10	435	836	17.431	9.016	8.415	9.379	53,8	16.779	96,3	2.576	48	2.528
2010/11	405	877	18.275	9.328	8.947	9.622	52,7	17.291	94,6	3.430	76	3.354
2011/12	365	877	18.113	9.207	8.906	11.336	62,6	17.341	95,7	3.347	74	3.273
2012/13	396	862	17.904	9.089	8.815	12.006	67,1	17.096	95,5	2.833	56	2.777
2013/14	396	862	17.830	9.056	8.774	11.948	67,0	17.024	95,5	2.821	57	2.764
2014/15	377	842	17.920	8.519	9.401	11.953	66,7	17.081	95,3	2.795	59	2.736
2015/16	368	835	17.872	8.988	8.884	11.885	66,5	17.014	95,2	2.783	59	2.724
2016/17	333	816	17.507	8.852	8.655	11.572	66,1	16.657	95,1	2.729	58	2.671

Q: STATISTIK AUSTRIA. - 1) Gruppen bzw. Personal nach der geführten Form der Betreuungseinrichtung. - 2) Betreute Kinder nach der geführten Form der Betreuungsgruppe. - 3) Ab dem Berichtsjahr 2014/15 liegen vom Bundesland Wien keine Angaben über das Personal in Kindertagesheimen vor, die ausgewiesenen Werte wurden geschätzt; ab dem Berichtsjahr 2015/16 liegen für das Bundesland Wien keine Daten über private Horte vor, die ausgewiesenen Werte wurden ebenfalls geschätzt.

Zeitreihe 4 - Altersgemischte Betreuungseinrichtungen in den Bundesländern 1997 - 2016

Jahr	Anzahl	Gruppen ¹⁾	Kinder ²⁾								Personal ¹⁾		
			insgesamt			darunter mit berufstätiger Mutter		darunter mit Mittagessen in der Anstalt			zus.	männl.	weibl.
			zusammen	männlich	weiblich	zus. abs.	zus. %	zus. abs.	zus. %				
Österreich													
1997/98	56	103	1.210	611	599	916	75,7	850	70,2	250	13	237	
1998/99	88	161	2.146	1.139	1.007	1.687	78,6	1.509	70,3	422	7	415	
1999/00	152	277	4.247	2.208	2.039	3.228	76,0	2.788	65,6	721	12	709	
2000/01	173	307	4.918	2.543	2.375	3.712	75,5	3.327	67,6	816	19	797	
2001/02	191	344	5.797	3.028	2.769	4.015	69,3	3.993	68,9	902	23	879	
2002/03	241	403	7.008	3.622	3.386	4.900	69,9	4.644	66,3	1.160	18	1.142	
2003/04	439	737	11.444	5.917	5.527	7.455	65,1	6.196	54,1	1.732	35	1.697	
2004/05	573	965	16.548	8.456	8.092	10.764	65,0	9.643	58,3	2.408	58	2.350	
2005/06	554	873	18.307	9.258	9.049	11.996	65,5	11.417	62,4	2.413	88	2.325	
2006/07	628	980	21.368	10.861	10.507	14.398	67,4	14.790	69,2	2.802	100	2.702	
2007/08	778	1.199	26.384	13.457	12.927	17.564	66,6	16.340	61,9	3.361	95	3.266	
2008/09	878	1.266	22.007	11.259	10.748	15.446	70,2	16.192	73,6	3.750	83	3.667	
2009/10	885	1.353	29.230	14.988	14.242	19.077	65,3	19.915	68,1	3.957	84	3.873	
2010/11	974	1.511	31.662	16.150	15.512	20.885	66,0	21.386	67,5	4.589	116	4.473	
2011/12	1.030	1.630	34.289	17.547	16.742	20.785	60,6	23.698	69,1	4.980	112	4.868	
2012/13	1.105	1.758	35.288	17.934	17.354	22.235	63,0	24.593	69,7	5.492	131	5.361	
2013/14	1.136	1.829	38.798	19.643	19.155	24.227	62,4	27.239	70,2	5.738	139	5.599	
2014/15	1.503	2.253	42.193	20.840	21.353	26.200	62,1	30.044	71,2	6.784	163	6.621	
2015/16	1.663	2.499	45.673	23.417	22.256	28.503	62,4	33.241	72,8	7.831	192	7.639	
2016/17	1.731	2.664	48.027	24.682	23.345	29.651	61,7	35.574	74,1	8.376	221	8.155	
Burgenland													
1997/98	-	-	-	-	-	-	-	-	-	-	-	-	
1998/99	-	-	-	-	-	-	-	-	-	-	-	-	
1999/00	11	11	148	83	65	127	85,8	129	87,2	33	-	33	
2000/01	19	21	263	146	117	227	86,3	244	92,8	58	-	58	
2001/02	23	26	326	169	157	281	86,2	311	95,4	60	-	60	
2002/03	27	32	412	211	201	327	79,4	372	90,3	80	1	79	
2003/04	34	37	198	116	82	171	86,4	193	97,5	110	-	110	
2004/05	40	44	267	150	117	232	86,9	246	92,1	125	-	125	
2005/06	41	44	299	151	148	255	85,3	291	97,3	126	-	126	
2006/07	45	48	343	172	171	294	85,7	343	100,0	143	-	143	
2007/08	47	52	357	164	193	314	88,0	351	98,3	135	-	135	
2008/09	49	53	357	181	176	301	84,3	350	98,0	154	-	154	
2009/10	63	96	1.755	875	880	1.221	69,6	1.301	74,1	305	3	302	
2010/11	52	92	1.228	638	590	881	71,7	925	75,3	261	1	260	
2011/12	55	107	1.287	658	629	907	70,5	863	67,1	287	2	285	
2012/13	56	114	1.430	738	692	1.013	70,8	957	66,9	333	7	326	
2013/14	54	106	1.329	701	628	970	73,0	897	67,5	308	1	307	
2014/15	51	102	1.449	731	718	1.045	72,1	843	58,2	275	2	273	
2015/16	64	130	1.630	823	807	1.148	70,4	976	59,9	386	2	384	
2016/17	75	163	1.920	982	938	1.292	67,3	1.169	60,9	493	5	488	
Kärnten													
1997/98	-	-	-	-	-	-	-	-	-	-	-	-	
1998/99	-	-	-	-	-	-	-	-	-	-	-	-	
1999/00	-	-	-	-	-	-	-	-	-	-	-	-	
2000/01	-	-	-	-	-	-	-	-	-	-	-	-	
2001/02	-	-	-	-	-	-	-	-	-	-	-	-	
2002/03	-	-	-	-	-	-	-	-	-	-	-	-	
2003/04	9	18	354	181	173	219	61,9	235	66,4	51	1	50	
2004/05	13	25	497	247	250	301	60,6	284	57,1	71	3	68	
2005/06	15	27	511	247	264	308	60,3	281	55,0	76	1	75	
2006/07	17	32	663	338	325	421	63,5	437	65,9	89	3	86	
2007/08	19	37	907	482	425	591	65,2	456	50,3	100	-	100	
2008/09	19	41	1.014	519	495	686	67,7	611	60,3	109	-	109	
2009/10	19	40	1.160	574	586	755	65,1	778	67,1	113	-	113	
2010/11	19	38	1.242	614	628	759	61,1	689	55,5	108	1	107	
2011/12	20	42	1.505	758	747	941	62,5	877	58,3	118	-	118	
2012/13	54	71	1.507	749	758	942	62,5	863	57,3	175	-	175	
2013/14	54	73	1.534	760	774	1.004	65,4	936	61,0	185	1	184	
2014/15	58	79	1.652	855	797	1.103	66,8	990	59,9	200	-	200	
2015/16	61	82	1.712	886	826	1.143	66,8	1.044	61,0	205	1	204	
2016/17	65	88	1.819	910	909	1.242	68,3	1.106	60,8	230	2	228	

Q: STATISTIK AUSTRIA. - 1) Gruppen bzw. Personal nach der geführten Form der Betreuungseinrichtung. - 2) Betreute Kinder nach der geführten Form der Betreuungsgruppe.

Zeitreihe 4 - Altersgemischte Betreuungseinrichtungen in den Bundesländern 1997 - 2016

Jahr	Anzahl	Gruppen ¹⁾	Kinder ²⁾						Personal ¹⁾			
			insgesamt			darunter mit berufstätiger Mutter		darunter mit Mittagessen in der Anstalt		zus.	männl.	weibl.
			zusammen	männlich	weiblich	zus. abs.	zus. %	zus. abs.	zus.%			
Niederösterreich³⁾												
1997/98	-	-	-	-	-	-	-	-	-	-	-	-
1998/99	1	1	25	15	10	24	96,0	24	96,0	3	-	3
1999/00	5	7	150	83	67	115	76,7	100	66,7	17	-	17
2000/01	7	9	163	92	71	122	74,8	114	69,9	24	-	24
2001/02	4	4	89	47	42	83	93,3	82	92,1	11	-	11
2002/03	8	10	231	130	101	184	79,7	150	64,9	28	-	28
2003/04	121	157	2.673	1.375	1.298	1.792	67,0	1.289	48,2	342	1	341
2004/05	132	240	4.686	2.374	2.312	3.170	67,6	2.317	49,4	492	3	489
2005/06	74	113	5.310	2.747	2.563	3.526	66,4	2.678	50,4	255	7	248
2006/07	90	130	6.233	3.153	3.080	4.300	69,0	3.168	50,8	295	7	288
2007/08	138	217	8.179	4.147	4.032	5.313	65,0	3.624	44,3	516	7	509
2008/09	116	180	2.516	1.309	1.207	2.028	80,6	2.049	81,4	368	7	361
2009/10	120	191	2.525	1.303	1.222	1.976	78,3	2.019	80,0	412	10	402
2010/11	113	194	2.529	1.275	1.254	2.061	81,5	2.162	85,5	414	16	398
2011/12	105	178	2.488	1.280	1.208	2.092	84,1	2.025	81,4	405	18	387
2012/13	109	192	2.799	1.437	1.362	2.349	83,9	2.403	85,9	443	18	425
2013/14	105	174	2.533	1.314	1.219	2.086	82,4	2.051	81,0	449	17	432
2014/15	97	171	2.405	1.247	1.158	2.057	95,8	1.950	90,8	450	15	435
2015/16	108	196	2.725	1.409	1.316	2.384	98,0	2.195	90,2	542	35	507
2016/17	94	170	2.286	1.150	1.136	1.966	96,3	1.650	80,8	467	31	436
Oberösterreich⁴⁾												
1997/98	13	19	305	148	157	188	61,6	190	62,3	63	1	62
1998/99	18	22	331	174	157	253	76,4	213	64,4	79	2	77
1999/00	19	23	354	181	173	244	68,9	212	59,9	82	2	80
2000/01	19	25	346	175	171	266	76,9	219	63,3	81	3	78
2001/02	20	26	369	197	172	275	74,5	240	65,0	87	3	84
2002/03	20	26	372	195	177	283	76,1	246	66,1	88	-	88
2003/04	19	25	352	191	161	263	74,7	250	71,0	81	2	79
2004/05	17	22	280	155	125	196	70,0	181	64,6	67	3	64
2005/06	17	22	357	189	168	249	69,7	206	57,7	69	3	66
2006/07	16	22	297	171	126	196	66,0	175	58,9	66	-	66
2007/08	14	21	427	227	200	289	67,7	210	49,2	64	1	63
2008/09	15	22	235	135	100	160	68,1	119	50,6	70	1	69
2009/10	-	-	4.317	2.179	2.138	2.839	65,8	1.713	39,7	-	-	-
2010/11	-	-	4.976	2.550	2.426	3.257	65,5	2.045	41,1	-	-	-
2011/12	-	-	5.000	2.526	2.474	3.373	67,5	1.996	39,9	-	-	-
2012/13	-	-	3.908	1.939	1.969	2.599	66,5	1.594	40,8	-	-	-
2013/14	-	-	4.409	2.181	2.228	2.983	67,7	1.858	42,1	-	-	-
2014/15	-	-	4.177	2.048	2.129	2.835	67,9	1.726	41,3	-	-	-
2015/16	-	-	3.507	1.751	1.756	2.412	68,8	1.491	42,5	-	-	-
2016/17	-	-	3.393	1.711	1.682	2.298	67,7	1.446	42,6	-	-	-
Salzburg												
1997/98	32	69	606	305	301	482	79,5	398	65,7	128	11	117
1998/99	44	95	856	451	405	679	79,3	530	61,9	191	5	186
1999/00	55	112	1.125	592	533	902	80,2	797	70,8	231	8	223
2000/01	58	112	1.291	684	607	1.052	81,5	918	71,1	224	9	215
2001/02	59	109	1.335	703	632	1.109	83,1	969	72,6	224	12	212
2002/03	64	112	1.526	785	741	1.176	77,1	1.136	74,4	265	11	254
2003/04	70	125	1.670	883	787	1.391	83,3	1.266	75,8	273	14	259
2004/05	76	137	1.809	935	874	1.464	80,9	1.373	75,9	303	23	280
2005/06	88	150	2.111	1.132	979	1.740	82,4	1.604	76,0	358	26	332
2006/07	93	163	2.392	1.269	1.123	1.955	81,7	1.883	78,7	402	22	380
2007/08	121	187	2.827	1.545	1.282	2.353	83,2	2.148	76,0	474	26	448
2008/09	126	201	2.779	1.439	1.340	2.362	85,0	2.140	77,0	506	18	488
2009/10	130	203	2.934	1.518	1.416	2.422	82,5	2.245	76,5	534	17	517
2010/11	139	218	3.156	1.634	1.522	2.568	81,4	2.453	77,7	577	26	551
2011/12	141	217	3.059	1.614	1.445	2.501	81,8	2.375	77,6	595	24	571
2012/13	144	214	3.120	1.609	1.511	2.565	82,2	2.417	77,5	621	34	587
2013/14	148	219	3.071	1.537	1.534	2.562	83,4	2.369	77,1	614	36	578
2014/15	155	232	3.185	1.617	1.568	2.620	82,3	2.406	75,5	648	27	621
2015/16	164	240	3.404	1.712	1.692	2.840	83,4	2.588	76,0	759	36	723
2016/17	169	247	3.581	1.836	1.745	3.034	84,7	2.683	74,9	799	53	746

Q: STATISTIK AUSTRIA. - 1) Gruppen bzw. Personal nach der geführten Form der Betreuungseinrichtung. - 2) Betreute Kinder nach der geführten Form der Betreuungsgruppe. - 3) Ab 2003/04, 2005/06 bzw. 2008/09 geänderte Zuordnungen (vgl. Kindergärten). - 4) Die Einrichtungen, die Gruppen und das Personal werden ab 2009/10 bei Krippen bzw. Kindergärten ausgewiesen.

Zeitreihe 4 - Altersgemischte Betreuungseinrichtungen in den Bundesländern 1997 - 2016

Jahr	Anzahl	Gruppen ¹⁾	Kinder ²⁾							Personal ¹⁾		
			insgesamt			darunter mit berufstätiger Mutter		darunter mit Mittagessen in der Anstalt		zus.	männl.	weibl.
			zusammen	männlich	weiblich	zus. abs.	zus. %	zus. abs.	zus. %			
Steiermark												
1997/98	4	4	98	49	49	83	84,7	83	84,7	19	1	18
1998/99	9	9	263	144	119	234	89,0	188	71,5	49	-	49
1999/00	12	12	349	186	163	314	90,0	253	72,5	58	-	58
2000/01	13	13	391	208	183	330	84,4	291	74,4	83	3	80
2001/02	14	14	409	215	194	343	83,9	304	74,3	44	-	44
2002/03	15	15	423	215	208	357	84,4	333	78,7	78	-	78
2003/04	15	15	438	231	207	372	84,9	339	77,4	89	1	88
2004/05	15	15	427	215	212	361	84,5	346	81,0	87	1	86
2005/06	15	15	440	224	216	332	75,5	373	84,8	89	1	88
2006/07	15	15	427	216	211	360	84,3	355	83,1	112	1	111
2007/08	14	14	400	203	197	351	87,8	346	86,5	108	1	107
2008/09	11	12	354	179	175	329	92,9	331	93,5	90	-	90
2009/10	12	13	387	194	193	355	91,7	330	85,3	91	-	91
2010/11	12	13	389	199	190	352	90,5	358	92,0	101	2	99
2011/12	13	15	444	240	204	364	82,0	444	100,0	115	2	113
2012/13	14	18	522	266	256	417	79,9	422	80,8	125	4	121
2013/14	13	17	490	245	245	401	81,8	405	82,7	118	4	114
2014/15	13	17	489	247	242	386	78,9	400	81,8	122	6	116
2015/16	13	17	492	253	239	396	80,5	409	83,1	122	5	117
2016/17	12	17	480	254	226	400	83,3	406	84,6	133	6	127
Tirol												
1997/98	-	-	-	-	-	-	-	-	-	-	-	-
1998/99	-	-	-	-	-	-	-	-	-	-	-	-
1999/00	-	-	-	-	-	-	-	-	-	-	-	-
2000/01	-	-	-	-	-	-	-	-	-	-	-	-
2001/02	-	-	-	-	-	-	-	-	-	-	-	-
2002/03	-	-	-	-	-	-	-	-	-	-	-	-
2003/04	-	-	-	-	-	-	-	-	-	-	-	-
2004/05	-	-	-	-	-	-	-	-	-	-	-	-
2005/06	-	-	-	-	-	-	-	-	-	-	-	-
2006/07	-	-	-	-	-	-	-	-	-	-	-	-
2007/08	-	-	-	-	-	-	-	-	-	-	-	-
2008/09	-	-	-	-	-	-	-	-	-	-	-	-
2009/10	-	-	-	-	-	-	-	-	-	-	-	-
2010/11	-	-	-	-	-	-	-	-	-	-	-	-
2011/12	-	-	-	-	-	-	-	-	-	-	-	-
2012/13	-	-	-	-	-	-	-	-	-	-	-	-
2013/14	-	-	-	-	-	-	-	-	-	-	-	-
2014/15	-	-	-	-	-	-	-	-	-	-	-	-
2015/16	-	-	-	-	-	-	-	-	-	-	-	-
2016/17	-	-	-	-	-	-	-	-	-	-	-	-
Vorarlberg³⁾												
1997/98	-	-	-	-	-	-	-	-	-	-	-	-
1998/99	-	-	-	-	-	-	-	-	-	-	-	-
1999/00	19	33	631	318	313	437	69,3	83	13,2	76	-	76
2000/01	24	35	729	363	366	457	62,7	117	16,0	94	1	93
2001/02	29	39	850	428	422	514	60,5	135	15,9	110	3	107
2002/03	33	42	979	496	483	619	63,2	228	23,3	126	2	124
2003/04	107	214	2.756	1.397	1.359	1.217	44,2	252	9,1	336	6	330
2004/05	110	204	2.871	1.445	1.426	1.352	47,1	271	9,4	353	3	350
2005/06	68	135	2.204	1.078	1.126	1.069	48,5	233	10,6	283	4	279
2006/07	72	132	2.588	1.298	1.290	1.446	55,9	323	12,5	309	5	304
2007/08	77	132	2.673	1.315	1.358	1.477	55,3	394	14,7	345	11	334
2008/09	88	137	2.944	1.529	1.415	1.742	59,2	425	14,4	401	5	396
2009/10	95	144	3.393	1.738	1.655	2.030	59,8	582	17,2	479	3	476
2010/11	105	154	3.448	1.739	1.709	2.042	59,2	533	15,5	535	7	528
2011/12	104	162	3.404	1.734	1.670	2.067	60,7	648	19,0	548	7	541
2012/13	119	179	3.758	1.918	1.840	2.569	68,4	727	19,3	633	8	625
2013/14	128	212	4.114	2.112	2.002	2.807	68,2	990	24,1	698	11	687
2014/15	132	227	4.352	2.221	2.131	3.006	69,1	1.215	27,9	824	24	800
2015/16	147	262	4.683	2.441	2.242	3.347	71,5	1.421	30,3	913	17	896
2016/17	155	291	5.043	2.667	2.376	3.634	72,1	1.630	32,3	1.011	20	991

Q: STATISTIK AUSTRIA. - 1) Gruppen bzw. Personal nach der geführten Form der Betreuungseinrichtung. - 2) Betreute Kinder nach der geführten Form der Betreuungsgruppe. - 3) Ab 2003/04 bzw. 2005/06 geänderte Zuordnungen.

Zeitreihe 4 - Altersgemischte Betreuungseinrichtungen in den Bundesländern 1997 - 2016

Jahr	Anzahl	Gruppen ¹⁾	Kinder ²⁾						Personal ¹⁾			
			insgesamt			darunter mit berufstätiger Mutter		darunter mit Mittagessen in der Anstalt		zus.	männl.	weibl.
			zusammen	männlich	weiblich	zus. abs.	zus. %	zus. abs.	zus. %			
Wien³⁾⁴⁾												
1997/98	7	11	201	109	92	163	81,1	179	89,1	40	-	40
1998/99	16	34	671	355	316	497	74,1	554	82,6	100	-	100
1999/00	31	79	1.490	765	725	1.089	73,1	1.214	81,5	224	2	222
2000/01	33	92	1.735	875	860	1.258	72,5	1.424	82,1	252	3	249
2001/02	42	126	2.419	1.269	1.150	1.410	58,3	1.952	80,7	366	5	361
2002/03	46	126	2.502	1.295	1.207	1.576	63,0	1.934	77,3	392	4	388
2003/04	64	146	3.003	1.543	1.460	2.030	67,6	2.372	79,0	450	10	440
2004/05	170	278	5.711	2.935	2.776	3.688	64,6	4.625	81,0	910	22	888
2005/06	236	367	7.075	3.490	3.585	4.517	63,8	5.751	81,3	1.157	46	1.111
2006/07	280	438	8.425	4.244	4.181	5.426	64,4	8.106	96,2	1.386	62	1.324
2007/08	348	539	10.614	5.374	5.240	6.876	64,8	8.811	83,0	1.619	49	1.570
2008/09	454	620	11.808	5.968	5.840	7.838	66,4	10.167	86,1	2.052	52	2.000
2009/10	446	666	12.759	6.607	6.152	7.479	58,6	10.947	85,8	2.023	51	1.972
2010/11	534	802	14.694	7.501	7.193	8.965	61,0	12.221	83,2	2.593	63	2.530
2011/12	592	909	17.102	8.737	8.365	8.540	49,9	14.470	84,6	2.912	59	2.853
2012/13	609	970	18.244	9.278	8.966	9.781	53,6	15.210	83,4	3.162	60	3.102
2013/14	634	1.028	21.318	10.793	10.525	11.414	53,5	17.733	83,2	3.366	69	3.297
2014/15 ⁵⁾	997	1.425	24.484	11.874	12.610	13.148	53,7	20.514	83,8	4.265	89	4.176
2015/16	1.106	1.572	27.520	14.142	13.378	14.833	53,9	23.117	84,0	4.904	96	4.808
2016/17	1.161	1.688	29.505	15.172	14.333	15.785	53,5	25.484	86,4	5.243	104	5.139

Q: STATISTIK AUSTRIA. - 1) Gruppen bzw. Personal nach der geführten Form der Betreuungseinrichtung. - 2) Betreute Kinder nach der geführten Form der Betreuungsgruppe. - 3) Ab 2010/11 geänderte Zuordnungen. - 4) Ab dem Berichtsjahr 2014/15 liegen vom Bundesland Wien keine Angaben über das Personal in Kindertagesheimen vor, die ausgewiesenen Werte wurden geschätzt; für die Berichtsjahre 2015/16 und 2016/17 liegen vom Bundesland Wien auch keine vollständigen Angaben über berufstätige Mütter vor, die ausgewiesenen Werte wurden ebenfalls geschätzt. - 5) Der Anstieg im Jahr 2014/15 ist darauf zurückzuführen, dass in den Vorjahren eine Untererfassung von neu eröffneten "Kindergruppen", die bei altersgemischten Betreuungseinrichtungen ausgewiesen werden, vorlag.

Tabellenteil über das Berichtsjahr 2016/17

Tabelle 1 - Kindertagesheime nach dem Erhalter 2016/17

Bundesland	Insgesamt	Davon öffentlich	Davon privat	Erhalter								
				Bund	Land	Ge-meinde	Betrieb	Verein	Kath. Re-ligionsge-meinsch.	Evang. Re-ligionsge-meinsch.	Privat-person	sonst. Erh.
Kindertagesheime insgesamt												
Österreich	9.267	5.135	4.132	34	62	5.039	91	3.142	637	26	74	162
Burgenland	285	258	27	3	-	255	-	7	18	-	2	-
Kärnten	511	204	307	1	-	203	-	197	100	10	-	-
Niederösterreich	1.482	1.303	179	2	21	1.280	21	100	25	1	26	6
Oberösterreich	1.227	634	593	6	-	628	3	231	343	10	6	-
Salzburg	549	383	166	1	4	378	11	96	30	3	26	-
Steiermark	1.011	656	355	11	4	641	31	91	86	2	6	139
Tirol	805	512	293	8	4	500	12	232	30	-	8	11
Vorarlberg	493	346	147	2	29	315	13	123	5	-	-	6
Wien ¹⁾	2.904	839	2.065	-	-	839	-	2.065	-	-	-	-
Krippen, Kleinkindbetreuungseinrichtungen												
Österreich	1.882	783	1.099	6	8	769	42	836	112	4	34	71
Burgenland	70	64	6	1	-	63	-	1	5	-	-	-
Kärnten	118	15	103	-	-	15	-	90	11	2	-	-
Niederösterreich	130	70	60	-	6	64	17	37	1	-	5	-
Oberösterreich	300	143	157	2	-	141	1	80	72	2	2	-
Salzburg	131	60	71	-	1	59	4	43	6	-	18	-
Steiermark	228	111	117	1	1	109	14	24	9	-	4	66
Tirol	249	74	175	2	-	72	6	151	8	-	5	5
Vorarlberg	-	-	-	-	-	-	-	-	-	-	-	-
Wien	656	246	410	-	-	246	-	410	-	-	-	-
Kindergärten												
Österreich	4.574	3.284	1.290	19	14	3.251	36	717	432	18	17	70
Burgenland	117	105	12	1	-	104	-	3	8	-	1	-
Kärnten	226	120	106	-	-	120	-	42	58	6	-	-
Niederösterreich	1.093	1.056	37	2	6	1.048	2	12	14	1	6	2
Oberösterreich	723	392	331	3	-	389	2	78	240	7	4	-
Salzburg	228	192	36	1	2	189	2	8	21	2	3	-
Steiermark	715	494	221	7	2	485	17	62	75	2	2	63
Tirol	472	391	81	3	4	384	6	56	13	-	1	5
Vorarlberg	246	223	23	2	-	221	7	13	3	-	-	-
Wien	754	311	443	-	-	311	-	443	-	-	-	-
Horte												
Österreich	1.080	627	453	8	30	589	1	371	62	1	7	11
Burgenland	23	21	2	1	-	20	-	1	1	-	-	-
Kärnten	102	36	66	-	-	36	-	55	11	-	-	-
Niederösterreich	165	146	19	-	1	145	-	6	7	-	5	1
Oberösterreich	204	99	105	1	-	98	-	73	31	1	-	-
Salzburg	21	16	5	-	-	16	1	4	-	-	-	-
Steiermark	56	46	10	3	1	42	-	4	2	-	-	4
Tirol	84	47	37	3	-	44	-	25	9	-	2	1
Vorarlberg	92	69	23	-	28	41	-	17	1	-	-	5
Wien ¹⁾	333	147	186	-	-	147	-	186	-	-	-	-
Altersgemischte Betreuungseinrichtungen												
Österreich	1.731	441	1.290	1	10	430	12	1.218	31	3	16	10
Burgenland	75	68	7	-	-	68	-	2	4	-	1	-
Kärnten	65	33	32	1	-	32	-	10	20	2	-	-
Niederösterreich	94	31	63	-	8	23	2	45	3	-	10	3
Oberösterreich	-	-	-	-	-	-	-	-	-	-	-	-
Salzburg	169	115	54	-	1	114	4	41	3	1	5	-
Steiermark	12	5	7	-	-	5	-	1	-	-	-	6
Tirol	-	-	-	-	-	-	-	-	-	-	-	-
Vorarlberg	155	54	101	-	1	53	6	93	1	-	-	1
Wien	1.161	135	1.026	-	-	135	-	1.026	-	-	-	-

Q: STATISTIK AUSTRIA. - 1) Für das Bundesland Wien stehen im Berichtsjahr 2016/17 keine Daten über private Horte zur Verfügung, die ausgewiesenen Werte wurden geschätzt.

Tabelle 2 - Kindertagesheime nach geöffneten Tagen und ganz- bzw. halbtägiger Öffnungszeit 2016/17

Bundesland	Insgesamt	Geöffnet an ... Wochentagen				Geöffnet ...		
		4	5	6	7	ganztäglich ¹⁾		halbtägig
						insgesamt	darunter mit Unterbrechung mittags ²⁾	
Kindertagesheime insgesamt								
Österreich	9.267	53	9.200	8	6	8.539	40	728
Burgenland	285	-	285	-	-	250	-	35
Kärnten	511	-	510	1	-	466	-	45
Niederösterreich	1.482	1	1.478	1	2	1.373	-	109
Oberösterreich	1.227	10	1.215	-	2	1.029	-	198
Salzburg	549	3	543	1	2	482	-	67
Steiermark	1.011	-	1.011	-	-	985	-	26
Tirol	805	2	798	5	-	720	9	85
Vorarlberg	493	37	456	-	-	343	31	150
Wien ³⁾	2.904	-	2.904	-	-	2.891	-	13
Krippen, Kleinkindbetreuungseinrichtungen								
Österreich	1.882	1	1.875	4	2	1.803	-	79
Burgenland	70	-	70	-	-	62	-	8
Kärnten	118	-	117	1	-	116	-	2
Niederösterreich	130	-	130	-	-	125	-	5
Oberösterreich	300	1	298	-	1	273	-	27
Salzburg	131	-	130	-	1	123	-	8
Steiermark	228	-	228	-	-	225	-	3
Tirol	249	-	246	3	-	223	-	26
Vorarlberg	-	-	-	-	-	-	-	-
Wien	656	-	656	-	-	656	-	-
Kindergärten								
Österreich	4.574	1	4.569	2	2	4.406	37	168
Burgenland	117	-	117	-	-	111	-	6
Kärnten	226	-	226	-	-	206	-	20
Niederösterreich	1.093	-	1.093	-	-	1.090	-	3
Oberösterreich	723	-	722	-	1	678	-	45
Salzburg	228	-	227	-	1	214	-	14
Steiermark	715	-	715	-	-	699	-	16
Tirol	472	-	470	2	-	433	9	39
Vorarlberg	246	1	245	-	-	222	28	24
Wien	754	-	754	-	-	753	-	1
Horte								
Österreich	1.080	44	1.035	-	1	719	-	361
Burgenland	23	-	23	-	-	5	-	18
Kärnten	102	-	102	-	-	86	-	16
Niederösterreich	165	1	163	-	1	76	-	89
Oberösterreich	204	9	195	-	-	78	-	126
Salzburg	21	-	21	-	-	19	-	2
Steiermark	56	-	56	-	-	49	-	7
Tirol	84	2	82	-	-	64	-	20
Vorarlberg	92	32	60	-	-	16	-	76
Wien ³⁾	333	-	333	-	-	326	-	7
Altersgemischte Betreuungseinrichtungen								
Österreich	1.731	7	1.721	2	1	1.611	3	120
Burgenland	75	-	75	-	-	72	-	3
Kärnten	65	-	65	-	-	58	-	7
Niederösterreich	94	-	92	1	1	82	-	12
Oberösterreich	-	-	-	-	-	-	-	-
Salzburg	169	3	165	1	-	126	-	43
Steiermark	12	-	12	-	-	12	-	-
Tirol	-	-	-	-	-	-	-	-
Vorarlberg	155	4	151	-	-	105	3	50
Wien	1.161	-	1.161	-	-	1.156	-	5

Q: STATISTIK AUSTRIA. - 1) In allen Bundesländern werden Einrichtungen, die 6 Stunden und länger geöffnet haben, als ganztäglich ausgewiesen. -

2) Eine Unterbrechung zu Mittag wird nur dann berücksichtigt, wenn sie an der überwiegenden Anzahl der Betriebstage stattfindet. - 3) Für das Bundesland Wien stehen im Berichtsjahr 2016/17 keine Daten über private Horte zur Verfügung, die ausgewiesenen Werte wurden geschätzt.

Tabelle 3 - Kindertagesheime nach geöffneten Wochen 2016/17

Bundesland	Einrichtungen insgesamt	Davon geöffnet an ... Wochen pro Jahr								
		32 bis 36	37 bis 38	39 bis 40	41 bis 42	43 bis 44	45 bis 46	47 bis 48	49 bis 50	51 bis 52
Kindertagesheime insgesamt										
Österreich	9.267	6	167	578	215	602	1.783	2.035	707	3.174
Burgenland	285	-	5	8	28	82	105	48	9	-
Kärnten	511	1	21	25	49	92	111	55	57	100
Niederösterreich	1.482	2	9	28	37	66	779	425	87	49
Oberösterreich	1.227	-	3	9	33	225	499	149	167	142
Salzburg	549	-	1	22	19	79	115	174	74	65
Steiermark	1.011	-	-	184	2	1	-	621	124	79
Tirol	805	-	84	182	33	42	51	217	68	128
Vorarlberg	493	3	41	117	10	10	45	187	62	18
Wien ¹⁾	2.904	-	3	3	4	5	78	159	59	2.593
Krippen, Kleinkindbetreuungseinrichtungen										
Österreich	1.882	-	10	30	11	99	249	406	206	871
Burgenland	70	-	1	-	5	19	27	15	3	-
Kärnten	118	-	2	5	3	14	14	12	17	51
Niederösterreich	130	-	-	-	-	2	25	54	29	20
Oberösterreich	300	-	1	-	1	41	142	52	19	44
Salzburg	131	-	-	2	-	10	16	49	28	26
Steiermark	228	-	-	15	-	-	-	108	63	42
Tirol	249	-	6	8	2	12	11	94	34	82
Vorarlberg	-	-	-	-	-	-	-	-	-	-
Wien	656	-	-	-	-	1	14	22	13	606
Kindergärten										
Österreich	4.574	-	91	401	136	352	1.189	1.206	314	885
Burgenland	117	-	1	2	12	34	44	19	5	-
Kärnten	226	-	9	15	26	53	54	30	21	18
Niederösterreich	1.093	-	-	6	20	26	709	323	7	2
Oberösterreich	723	-	1	3	28	151	237	79	136	88
Salzburg	228	-	-	9	15	55	58	59	21	11
Steiermark	715	-	-	157	1	1	-	473	51	32
Tirol	472	-	72	156	26	28	34	102	23	31
Vorarlberg	246	-	7	52	8	4	33	97	39	6
Wien	754	-	1	1	-	-	20	24	11	697
Horte										
Österreich	1.080	2	55	113	47	93	201	142	68	359
Burgenland	23	-	3	6	4	6	4	-	-	-
Kärnten	102	1	8	1	12	13	21	5	12	29
Niederösterreich	165	1	8	19	15	31	32	28	21	10
Oberösterreich	204	-	1	6	4	33	120	18	12	10
Salzburg	21	-	1	1	-	-	12	6	-	1
Steiermark	56	-	-	12	1	-	-	39	3	1
Tirol	84	-	6	18	5	2	6	21	11	15
Vorarlberg	92	-	26	48	2	4	3	8	-	1
Wien ¹⁾	333	-	2	2	4	4	3	17	9	292
Altersgemischte Betreuungseinrichtungen										
Österreich	1.731	4	11	34	21	58	144	281	119	1.059
Burgenland	75	-	-	-	7	23	30	14	1	-
Kärnten	65	-	2	4	8	12	22	8	7	2
Niederösterreich	94	1	1	3	2	7	13	20	30	17
Oberösterreich	-	-	-	-	-	-	-	-	-	-
Salzburg	169	-	-	10	4	14	29	60	25	27
Steiermark	12	-	-	-	-	-	-	1	7	4
Tirol	-	-	-	-	-	-	-	-	-	-
Vorarlberg	155	3	8	17	-	2	9	82	23	11
Wien	1.161	-	-	-	-	-	41	96	26	998

Q: STATISTIK AUSTRIA. - 1) Für das Bundesland Wien stehen im Berichtsjahr 2016/17 keine Daten über private Horte zur Verfügung, die ausgewiesenen Werte wurden geschätzt.

Tabelle 4 - Kindertagesheime nach dem Beginn der Öffnungszeit 2016/17

Bundesland	Einrichtungen insgesamt	Davon durchschnittlicher Beginn der Öffnungszeit während der Betriebstage um ... Uhr										
		bis 5:59	6:00 bis 6:29	6:30 bis 6:59	7:00 bis 7:29	7:30 bis 7:59	8:00 bis 8:59	9:00 bis 9:59	10:00 bis 10:59	11:00 bis 11:59	12:00 bis 12:59	nach 13:00
Kindertagesheime insgesamt												
Österreich	9.267	11	995	1.538	4.959	794	194	24	103	564	78	7
Burgenland	285	-	-	31	172	54	3	1	1	22	1	-
Kärnten	511	5	8	156	206	36	3	13	21	57	4	2
Niederösterreich	1.482	2	16	324	926	35	18	7	25	112	15	2
Oberösterreich	1.227	-	11	244	652	124	5	-	21	164	6	-
Salzburg	549	-	8	91	336	62	2	-	6	33	10	1
Steiermark	1.011	2	84	-	852	-	17	-	14	32	10	-
Tirol	805	-	-	58	524	125	14	-	9	68	7	-
Vorarlberg	493	-	-	9	251	130	11	-	6	66	18	2
Wien ¹⁾	2.904	2	868	625	1.040	228	121	3	-	10	7	-
Krippen, Kleinkindbetreuungseinrichtungen												
Österreich	1.882	5	281	391	998	184	23	-	-	-	-	-
Burgenland	70	-	-	8	43	17	2	-	-	-	-	-
Kärnten	118	2	3	48	61	4	-	-	-	-	-	-
Niederösterreich	130	-	2	17	101	8	2	-	-	-	-	-
Oberösterreich	300	-	2	63	181	52	2	-	-	-	-	-
Salzburg	131	-	3	19	81	28	-	-	-	-	-	-
Steiermark	228	2	17	-	203	-	6	-	-	-	-	-
Tirol	249	-	-	25	166	52	6	-	-	-	-	-
Vorarlberg	-	-	-	-	-	-	-	-	-	-	-	-
Wien	656	1	254	211	162	23	5	-	-	-	-	-
Kindergärten												
Österreich	4.574	4	408	866	2.941	318	37	-	-	-	-	-
Burgenland	117	-	-	17	74	25	1	-	-	-	-	-
Kärnten	226	3	3	90	107	22	1	-	-	-	-	-
Niederösterreich	1.093	1	9	286	783	10	4	-	-	-	-	-
Oberösterreich	723	-	9	171	468	72	3	-	-	-	-	-
Salzburg	228	-	2	38	172	15	1	-	-	-	-	-
Steiermark	715	-	66	-	639	-	10	-	-	-	-	-
Tirol	472	-	-	33	358	73	8	-	-	-	-	-
Vorarlberg	246	-	-	4	176	65	1	-	-	-	-	-
Wien	754	-	319	227	164	36	8	-	-	-	-	-
Horte												
Österreich	1.080	1	157	103	77	9	18	21	98	523	67	6
Burgenland	23	-	-	-	1	-	-	1	1	19	1	-
Kärnten	102	-	1	3	1	-	1	13	21	56	4	2
Niederösterreich	165	1	-	3	-	2	5	6	25	108	13	2
Oberösterreich	204	-	-	10	3	-	-	-	21	164	6	-
Salzburg	21	-	2	9	6	-	1	-	1	1	1	-
Steiermark	56	-	-	-	-	-	-	-	14	32	10	-
Tirol	84	-	-	-	-	-	-	-	9	68	7	-
Vorarlberg	92	-	-	-	-	-	1	-	6	65	18	2
Wien ¹⁾	333	-	154	78	66	7	10	1	-	10	7	-
Altersgemischte Betreuungseinrichtungen												
Österreich	1.731	1	149	178	943	283	116	3	5	41	11	1
Burgenland	75	-	-	6	54	12	-	-	-	3	-	-
Kärnten	65	-	1	15	37	10	1	-	-	1	-	-
Niederösterreich	94	-	5	18	42	15	7	1	-	4	2	-
Oberösterreich	-	-	-	-	-	-	-	-	-	-	-	-
Salzburg	169	-	1	25	77	19	-	-	5	32	9	1
Steiermark	12	-	1	-	10	-	1	-	-	-	-	-
Tirol	-	-	-	-	-	-	-	-	-	-	-	-
Vorarlberg	155	-	-	5	75	65	9	-	-	1	-	-
Wien	1.161	1	141	109	648	162	98	2	-	-	-	-

Q: STATISTIK AUSTRIA. - 1) Für das Bundesland Wien stehen im Berichtsjahr 2016/17 keine Daten über private Horte zur Verfügung, die ausgewiesenen Werte wurden geschätzt.

Tabelle 5 - Kindertagesheime nach dem Ende der Öffnungszeit 2016/17

Bundesland	Einrichtungen insgesamt	Davon durchschnittliches Ende der Öffnungszeit während der Betriebstage um ... Uhr										
		11:59 und früher	12:00 bis 12:59	13:00 bis 13:59	14:00 bis 14:59	15:00 bis 15:29	15:30 bis 15:59	16:00 bis 16:29	16:30 bis 16:59	17:00 bis 17:59	18:00 bis 18:59	19:00 und später
Kindertagesheime insgesamt												
Österreich	9.267	6	229	1.152	683	563	434	946	1.243	2.605	1.298	108
Burgenland	285	1	11	7	11	18	35	71	55	71	5	-
Kärnten	511	-	18	43	9	28	22	66	59	230	25	11
Niederösterreich	1.482	1	13	192	165	157	129	260	173	342	42	8
Oberösterreich	1.227	-	44	165	193	176	153	102	129	199	62	4
Salzburg	549	-	18	69	64	44	25	59	113	99	37	21
Steiermark	1.011	-	26	398	10	58	-	146	-	331	34	8
Tirol	805	-	51	191	142	40	23	69	50	151	73	15
Vorarlberg	493	4	45	84	81	35	22	61	30	74	53	4
Wien ¹⁾	2.904	-	3	3	8	7	25	112	634	1.108	967	37
Krippen, Kleinkindbetreuungseinrichtungen												
Österreich	1.882	1	63	186	190	116	53	179	152	591	320	31
Burgenland	70	1	6	1	8	8	5	10	14	16	1	-
Kärnten	118	-	1	8	2	8	3	9	16	61	6	4
Niederösterreich	130	-	5	10	9	9	5	24	16	46	3	3
Oberösterreich	300	-	22	46	83	43	33	21	13	34	5	-
Salzburg	131	-	4	15	32	13	5	12	17	17	10	6
Steiermark	228	-	4	65	3	20	-	67	-	60	7	2
Tirol	249	-	21	41	53	14	1	24	12	51	26	6
Vorarlberg	-	-	-	-	-	-	-	-	-	-	-	-
Wien	656	-	-	-	-	1	1	12	64	306	262	10
Kindergärten												
Österreich	4.574	-	118	910	447	389	316	526	381	1.017	438	32
Burgenland	117	-	5	5	2	5	17	36	15	29	3	-
Kärnten	226	-	13	28	6	13	18	36	29	73	6	4
Niederösterreich	1.093	-	3	177	149	134	114	218	110	177	9	2
Oberösterreich	723	-	22	119	110	133	116	72	47	84	16	4
Salzburg	228	-	11	36	19	17	10	28	55	33	14	5
Steiermark	715	-	22	333	7	35	-	69	-	227	17	5
Tirol	472	-	30	150	89	26	22	41	32	60	20	2
Vorarlberg	246	-	12	61	64	24	15	14	6	25	24	1
Wien	754	-	-	1	1	2	4	12	87	309	329	9
Horte												
Österreich	1.080	-	-	-	1	13	14	82	137	505	307	21
Burgenland	23	-	-	-	-	-	2	6	7	7	1	-
Kärnten	102	-	-	-	-	-	-	5	2	83	10	2
Niederösterreich	165	-	-	-	-	3	3	8	34	98	18	1
Oberösterreich	204	-	-	-	-	-	4	9	69	81	41	-
Salzburg	21	-	-	-	-	-	-	-	8	3	6	4
Steiermark	56	-	-	-	-	-	-	8	-	38	9	1
Tirol	84	-	-	-	-	-	-	4	6	40	27	7
Vorarlberg	92	-	-	-	1	10	5	38	10	21	7	-
Wien ¹⁾	333	-	-	-	-	-	-	4	1	134	188	6
Altersgemischte Betreuungseinrichtungen												
Österreich	1.731	5	48	56	45	45	51	159	573	492	233	24
Burgenland	75	-	-	1	1	5	11	19	19	19	-	-
Kärnten	65	-	4	7	1	7	1	16	12	13	3	1
Niederösterreich	94	1	5	5	7	11	7	10	13	21	12	2
Oberösterreich	-	-	-	-	-	-	-	-	-	-	-	-
Salzburg	169	-	3	18	13	14	10	19	33	46	7	6
Steiermark	12	-	-	-	-	3	-	2	-	6	1	-
Tirol	-	-	-	-	-	-	-	-	-	-	-	-
Vorarlberg	155	4	33	23	16	1	2	9	14	28	22	3
Wien	1.161	-	3	2	7	4	20	84	482	359	188	12

Q: STATISTIK AUSTRIA. - 1) Für das Bundesland Wien stehen im Berichtsjahr 2016/17 keine Daten über private Horte zur Verfügung, die ausgewiesenen Werte wurden geschätzt.

Tabelle 6 - Kindertagesheime nach der Anzahl der geöffneten Stunden pro Betriebstag 2016/17

Bundesland	Einrichtungen insgesamt	Davon pro Betriebstag durchschnittlich ohne allfällige Mittagspause geöffnet für ... Stunden									
		weniger als 4	4 bis unter 5	5 bis unter 6	6 bis unter 7	7 bis unter 8	8 bis unter 9	9 bis unter 10	10 bis unter 11	11 bis unter 12	12 und mehr
Kindertagesheime insgesamt											
Österreich	9.267	31	159	538	1.382	766	1.034	1.851	2.035	478	993
Burgenland	285	-	16	19	8	21	59	95	63	4	-
Kärnten	511	-	8	37	90	23	62	89	166	21	15
Niederösterreich	1.482	4	29	76	232	187	272	374	267	29	12
Oberösterreich	1.227	1	24	173	186	237	282	156	128	33	7
Salzburg	549	4	16	47	79	63	65	136	79	10	50
Steiermark	1.011	-	-	26	441	22	57	128	273	39	25
Tirol	805	-	15	70	236	142	72	108	103	47	12
Vorarlberg	493	22	49	79	92	69	42	42	50	44	4
Wien ¹⁾	2.904	-	2	11	18	2	123	723	906	251	868
Krippen, Kleinkindbetreuungseinrichtungen											
Österreich	1.882	-	13	66	198	183	165	287	566	107	297
Burgenland	70	-	5	3	-	11	13	20	17	1	-
Kärnten	118	-	-	2	8	1	11	11	70	9	6
Niederösterreich	130	-	-	5	9	12	14	39	43	4	4
Oberösterreich	300	-	2	25	48	86	66	32	34	6	1
Salzburg	131	-	-	8	16	31	17	23	19	3	14
Steiermark	228	-	-	3	69	-	21	60	60	7	8
Tirol	249	-	6	20	48	42	15	34	48	26	10
Vorarlberg	-	-	-	-	-	-	-	-	-	-	-
Wien	656	-	-	-	-	-	8	68	275	51	254
Kindergärten											
Österreich	4.574	-	11	157	907	426	680	859	993	174	367
Burgenland	117	-	-	6	4	8	28	39	29	3	-
Kärnten	226	-	1	19	23	5	33	52	79	7	7
Niederösterreich	1.093	-	2	1	174	144	241	316	200	12	3
Oberösterreich	723	-	1	44	111	113	216	123	89	20	6
Salzburg	228	-	1	13	36	18	30	79	32	3	16
Steiermark	715	-	-	16	336	10	31	67	208	30	17
Tirol	472	-	5	34	156	76	51	73	54	21	2
Vorarlberg	246	-	1	23	66	52	37	18	24	24	1
Wien	754	-	-	1	1	-	13	92	278	54	315
Horte											
Österreich	1.080	23	101	237	215	112	28	29	92	81	162
Burgenland	23	-	10	8	3	-	1	1	-	-	-
Kärnten	102	-	4	12	53	15	11	1	3	2	1
Niederösterreich	165	3	22	64	42	19	5	4	2	4	-
Oberösterreich	204	1	21	104	27	38	-	1	5	7	-
Salzburg	21	-	1	1	1	-	-	7	-	1	10
Steiermark	56	-	-	7	36	12	1	-	-	-	-
Tirol	84	-	4	16	32	24	6	1	1	-	-
Vorarlberg	92	19	39	18	11	4	1	-	-	-	-
Wien ¹⁾	333	-	-	7	10	-	3	14	81	67	151
Altersgemischte Betreuungseinrichtungen											
Österreich	1.731	8	34	78	62	45	161	676	384	116	167
Burgenland	75	-	1	2	1	2	17	35	17	-	-
Kärnten	65	-	3	4	6	2	7	25	14	3	1
Niederösterreich	94	1	5	6	7	12	12	15	22	9	5
Oberösterreich	-	-	-	-	-	-	-	-	-	-	-
Salzburg	169	4	14	25	26	14	18	27	28	3	10
Steiermark	12	-	-	-	-	-	4	1	5	2	-
Tirol	-	-	-	-	-	-	-	-	-	-	-
Vorarlberg	155	3	9	38	15	13	4	24	26	20	3
Wien	1.161	-	2	3	7	2	99	549	272	79	148

Q: STATISTIK AUSTRIA. - 1) Für das Bundesland Wien stehen im Berichtsjahr 2016/17 keine Daten über private Horte zur Verfügung, die ausgewiesenen Werte wurden geschätzt.

Tabelle 7 - Kindertagesheime nach Schließtagen 2016/17

Bundesland	Einrichtungen insgesamt	Davon geschlossen in den ...					Durchschnittliche Schließtage in den ...					Durchschnittl. Schließ-tage insges.
		Sommer-ferien	Weihnachts-ferien	Se-mester-ferien	Oster-ferien	sonst. Schließ-tage	Sommer-ferien	Weihnachts-ferien	Se-mester-ferien	Oster-ferien	sonst. Schließ-tage	
Kindertagesheime insgesamt												
Österreich	9.267	5.996	7.347	2.817	5.120	3.389	11,7	5,3	1,4	2,9	1,1	22,3
Burgenland	285	279	284	99	262	212	20,7	8,0	1,7	5,1	2,0	37,5
Kärnten	511	386	467	98	353	193	18,3	6,6	0,9	3,3	1,4	30,6
Niederösterreich	1.482	1.074	1.449	1.204	1.265	1.240	12,0	7,5	4,1	5,0	2,6	31,2
Oberösterreich ¹⁾	1.227	1.003	1.173	75	828	545	17,0	6,7	0,3	3,1	0,9	28,0
Salzburg	549	467	444	39	366	366	17,3	6,2	0,3	3,5	1,4	28,7
Steiermark ²⁾	1.011	281	836	656	795	-	9,7	7,4	2,0	5,5	-	24,6
Tirol	805	691	687	347	524	508	21,0	6,4	2,1	3,5	2,5	35,5
Vorarlberg	493	461	487	238	260	241	22,4	7,5	2,3	2,5	1,8	36,5
Wien ³⁾	2.904	1.354	1.520	61	467	84	2,4	1,4	0,1	0,4	0,1	4,4
Krippen, Kleinkindbetreuungseinrichtungen												
Österreich	1.882	1.009	1.249	186	696	450	8,2	4,2	0,4	1,8	0,7	15,2
Burgenland	70	68	69	17	63	50	18,5	8,0	1,2	5,1	1,9	34,7
Kärnten	118	59	97	8	49	34	10,9	5,1	0,3	2,0	1,1	19,4
Niederösterreich	130	93	124	27	42	51	9,6	6,2	1,0	1,6	1,4	19,8
Oberösterreich ¹⁾	300	245	287	5	160	118	17,3	6,5	0,0	2,5	0,8	27,1
Salzburg	131	98	102	1	62	81	11,8	5,6	0,0	2,2	1,4	21,0
Steiermark ²⁾	228	68	133	88	122	-	6,0	5,2	1,2	3,7	-	16,2
Tirol	249	181	181	35	93	105	10,3	5,0	0,7	1,7	1,5	19,2
Vorarlberg	-	-	-	-	-	-	-	-	-	-	-	-
Wien	656	197	256	5	105	11	1,4	1,1	0,0	0,3	0,1	3,0
Kindergärten												
Österreich	4.574	2.947	3.911	2.174	3.348	2.244	13,6	6,5	2,1	4,1	1,5	27,8
Burgenland	117	113	117	42	107	91	20,1	8,0	1,8	5,2	2,0	37,1
Kärnten	226	204	211	40	188	103	22,0	7,0	0,9	3,8	1,6	35,3
Niederösterreich	1.093	773	1.086	1.062	1.082	1.055	11,1	7,9	4,9	5,9	3,0	32,8
Oberösterreich ¹⁾	723	574	697	55	512	342	15,8	6,9	0,3	3,3	0,9	27,3
Salzburg	228	210	198	20	195	170	21,2	6,8	0,4	4,8	1,4	34,7
Steiermark ²⁾	715	194	648	541	621	-	10,8	8,2	2,3	6,1	-	27,3
Tirol	472	439	434	287	382	356	26,7	7,2	3,0	4,5	3,0	44,4
Vorarlberg	246	238	244	118	131	112	20,4	7,8	2,4	2,6	1,4	34,6
Wien	754	202	276	9	130	15	1,5	1,1	0,0	0,4	0,1	3,1
Horte												
Österreich	1.080	730	787	316	567	386	16,0	5,0	1,4	2,8	1,3	26,3
Burgenland	23	23	23	17	23	20	32,7	8,0	3,7	5,8	4,0	54,1
Kärnten	102	63	97	35	61	22	16,7	7,0	1,7	3,3	1,0	29,7
Niederösterreich	165	140	156	93	104	99	20,5	6,7	2,8	3,4	2,2	35,7
Oberösterreich ¹⁾	204	184	189	15	156	85	20,9	6,3	0,3	3,6	0,8	31,7
Salzburg	21	20	14	3	14	20	27,4	5,3	0,7	4,0	1,3	38,8
Steiermark ²⁾	56	15	53	24	51	-	11,0	8,5	1,3	6,3	-	27,0
Tirol	84	71	72	25	49	47	20,6	6,2	1,5	3,1	2,2	33,5
Vorarlberg	92	91	91	83	83	81	36,2	7,4	4,2	4,2	3,9	55,8
Wien ³⁾	333	123	92	21	26	12	2,7	0,9	0,3	0,4	0,2	4,5
Altersgemischte Betreuungseinrichtungen												
Österreich	1.731	1.310	1.400	141	509	309	7,6	3,5	0,4	1,2	0,5	13,2
Burgenland	75	75	75	23	69	51	20,0	8,0	1,5	4,9	1,4	35,9
Kärnten	65	60	62	15	55	34	21,9	7,0	1,1	4,1	1,7	35,7
Niederösterreich	94	68	83	22	37	35	11,3	6,0	1,1	1,9	1,2	21,5
Oberösterreich ¹⁾	-	-	-	-	-	-	-	-	-	-	-	-
Salzburg	169	139	130	15	95	95	15,1	5,9	0,4	2,7	1,2	25,3
Steiermark ²⁾	12	4	2	3	1	-	4,3	1,5	1,8	0,6	-	8,3
Tirol	-	-	-	-	-	-	-	-	-	-	-	-
Vorarlberg	155	132	152	37	46	48	17,5	7,1	1,2	1,3	1,1	28,1
Wien	1.161	832	896	26	206	46	3,3	2,0	0,0	0,5	0,1	6,1

Q: STATISTIK AUSTRIA. - 1) In Oberösterreich werden in den Sommermonaten, als Ersatz für geschlossene Einrichtungen, eigene "Saisonkindertagesheime" geführt. Im Sommer 2016 wurden in 57 Saisonbetrieben insgesamt 1.233 Kinder betreut. - 2) Bei der Steiermark werden die angebotenen Öffnungszeiten der Saisonbetreuungseinrichtungen im Sommer beim jeweiligen Standort des Kindertagesheimes, an dem die Saisoneinrichtung geführt wird, mit berücksichtigt. - 3) Für das Bundesland Wien stehen im Berichtsjahr 2016/17 keine Daten über private Horte zur Verfügung, die ausgewiesenen Werte wurden geschätzt.

Tabelle 8 - Kindertagesheime nach speziellen medizinischen und sozialen Betreuungsangeboten 2016/17

Bundesland	Einrichtungen insgesamt	Spezielle medizinische und soziale Betreuung durch ... (Mehrfachnennungen möglich)							
		Ärzte, Ärztinnen	Psychologen/-innen	Sozialarbeiter/-innen	Hörtest	Sehtest	Sonderkindergärtner/-innen	Logopäd. Betreuung	keine davon
Kindertagesheime insgesamt									
Österreich ohne Wien ¹⁾	6.363	1.228	877	395	1.765	2.562	2.604	1.927	2.455
Burgenland	285	21	33	7	-	-	186	71	90
Kärnten	511	161	153	58	130	129	217	40	235
Niederösterreich	1.482	227	53	84	1.131	1.126	1.068	71	288
Oberösterreich	1.227	196	138	72	147	618	437	689	405
Salzburg	549	18	23	25	64	189	28	95	310
Steiermark	1.011	219	462	131	61	100	458	540	378
Tirol	805	383	11	10	199	365	205	398	318
Vorarlberg	493	3	4	8	33	35	5	23	431
Krippen, Kleinkindbetreuungseinrichtungen									
Österreich ohne Wien ¹⁾	1.226	73	51	27	28	46	120	48	1.000
Burgenland	70	4	3	1	-	-	16	5	51
Kärnten	118	16	13	5	10	10	27	3	85
Niederösterreich	130	3	8	1	8	9	1	1	111
Oberösterreich	300	21	10	5	1	10	33	16	242
Salzburg	131	3	7	6	4	12	-	8	111
Steiermark	228	23	8	6	4	4	8	12	191
Tirol	249	3	2	3	1	1	35	3	209
Vorarlberg	-	-	-	-	-	-	-	-	-
Kindergärten									
Österreich ohne Wien ¹⁾	3.820	1.064	707	276	1.659	2.420	2.302	1.777	529
Burgenland	117	11	19	4	-	-	106	42	9
Kärnten	226	112	98	33	93	93	138	25	51
Niederösterreich	1.093	209	19	65	1.083	1.080	1.063	53	2
Oberösterreich	723	159	105	50	143	608	354	659	34
Salzburg	228	8	9	12	56	147	25	63	57
Steiermark	715	186	447	103	56	95	447	522	148
Tirol	472	378	8	6	198	364	164	394	34
Vorarlberg	246	1	2	3	30	33	5	19	194
Horte									
Österreich ohne Wien ¹⁾	747	41	65	62	11	7	66	26	580
Burgenland	23	3	2	1	-	-	-	1	20
Kärnten	102	2	14	12	3	2	10	1	84
Niederösterreich	165	6	21	9	4	4	-	5	132
Oberösterreich	204	16	23	17	3	-	50	14	129
Salzburg	21	1	-	-	-	-	-	1	19
Steiermark	56	10	3	21	1	1	-	3	31
Tirol	84	2	1	1	-	-	6	1	75
Vorarlberg	92	1	1	1	-	-	-	-	90
Altersgemischte Betreuungseinrichtungen									
Österreich ohne Wien ¹⁾	570	50	54	30	67	89	116	76	346
Burgenland	75	3	9	1	-	-	64	23	10
Kärnten	65	31	28	8	24	24	42	11	15
Niederösterreich	94	9	5	9	36	33	4	12	43
Oberösterreich	-	-	-	-	-	-	-	-	-
Salzburg	169	6	7	7	4	30	3	23	123
Steiermark	12	-	4	1	-	-	3	3	8
Tirol	-	-	-	-	-	-	-	-	-
Vorarlberg	155	1	1	4	3	2	-	4	147

Q: STATISTIK AUSTRIA. - 1) Angaben über spezielle medizinische und soziale Betreuungsangebote der Kindertagesheime sind für das Bundesland Wien für das Berichtsjahr 2016/17 nicht verfügbar.

Tabelle 9a - Kindertagesheimen 2016/17 nach der Gruppenanzahl und der Form der Betreuungseinrichtung

Bundesland	Einrichtungen insgesamt	Davon mit ... Gruppen						Gruppen insges.
		1	2	3	4	5	6 und mehr	
Gruppen Kindertagesheimen insgesamt								
Österreich	9.267	4.024	2.584	1.286	748	338	287	19.770
Burgenland	285	120	83	48	21	8	5	587
Kärnten	511	249	160	43	30	16	13	1.000
Niederösterreich	1.482	429	425	281	195	83	69	3.780
Oberösterreich	1.227	293	339	242	162	101	90	3.467
Salzburg	549	230	153	80	47	21	18	1.184
Steiermark	1.011	449	347	138	56	19	2	1.896
Tirol	805	381	226	91	60	22	25	1.612
Vorarlberg	493	202	139	74	42	21	15	1.123
Wien ¹⁾	2.904	1.671	712	289	135	47	50	5.121
Gruppen in Krippen, Kleinkindbetreuungseinrichtungen								
Österreich	1.882	1.147	553	121	46	9	6	2.890
Burgenland	70	56	11	2	1	-	-	88
Kärnten	118	69	40	4	2	1	2	188
Niederösterreich	130	99	25	6	-	-	-	167
Oberösterreich	300	157	95	27	15	4	2	524
Salzburg	131	51	50	22	6	2	-	251
Steiermark	228	152	52	15	8	1	-	338
Tirol	249	161	71	13	4	-	-	358
Vorarlberg	-	-	-	-	-	-	-	-
Wien	656	402	209	32	10	1	2	976
Gruppen in Kindergärten								
Österreich	4.574	1.269	1.428	908	546	243	180	11.436
Burgenland	117	30	37	25	14	7	4	297
Kärnten	226	78	78	32	22	12	4	506
Niederösterreich	1.093	233	324	240	171	71	54	2.998
Oberösterreich	723	89	194	177	129	77	57	2.283
Salzburg	228	54	65	43	34	15	17	633
Steiermark	715	272	277	112	38	14	2	1.404
Tirol	472	169	136	68	52	22	25	1.119
Vorarlberg	246	79	77	54	23	10	3	555
Wien	754	265	240	157	63	15	14	1.641
Gruppen in Horten								
Österreich	1.080	437	270	135	89	51	98	2.780
Burgenland	23	16	3	2	-	1	1	39
Kärnten	102	55	27	5	6	2	7	218
Niederösterreich	165	51	48	22	18	11	15	445
Oberösterreich	204	47	50	38	18	20	31	660
Salzburg	21	6	5	6	2	1	1	53
Steiermark	56	16	16	11	9	4	-	137
Tirol	84	51	19	10	4	-	-	135
Vorarlberg	92	47	17	2	10	4	12	277
Wien ¹⁾	333	148	85	39	22	8	31	816
Gruppen in altersgemischten Betreuungseinrichtungen								
Österreich	1.731	1.171	333	122	67	35	3	2.664
Burgenland	75	18	32	19	6	-	-	163
Kärnten	65	47	15	2	-	1	-	88
Niederösterreich	94	46	28	13	6	1	-	170
Oberösterreich	-	-	-	-	-	-	-	-
Salzburg	169	119	33	9	5	3	-	247
Steiermark	12	9	2	-	1	-	-	17
Tirol	-	-	-	-	-	-	-	-
Vorarlberg	155	76	45	18	9	7	-	291
Wien	1.161	856	178	61	40	23	3	1.688

Q: STATISTIK AUSTRIA. - 1) Für das Bundesland Wien stehen im Berichtsjahr 2016/17 keine Daten über private Horte zur Verfügung, die ausgewiesenen Werte wurden geschätzt.

Tabelle 9b - Gruppen in Kindertagesheimen 2016/17 nach der Form der Betreuungsgruppe

Bundesland	Gruppen nach Gruppenform insges.	Davon Anzahl der Gruppen mit gleicher Gruppenform in einer Einrichtung					
		1	2	3	4	5	6 und mehr
Gruppen in Kindertagesheimen insgesamt							
Österreich	19.770	4.272	2.611	1.258	725	329	274
Burgenland	587	175	89	35	14	8	5
Kärnten	1.000	252	159	44	29	16	13
Niederösterreich	3.780	429	425	281	195	83	69
Oberösterreich	3.467	483	361	226	147	92	77
Salzburg	1.184	230	153	80	47	21	18
Steiermark	1.896	449	347	138	56	19	2
Tirol	1.612	381	226	91	60	22	25
Vorarlberg	1.123	202	139	74	42	21	15
Wien ¹⁾	5.121	1.671	712	289	135	47	50
Krippen-, Kleinkindbetreuungseinrichtungsguppen							
Österreich	2.890	1.147	553	121	46	9	6
Burgenland	88	56	11	2	1	-	-
Kärnten	188	69	40	4	2	1	2
Niederösterreich	167	99	25	6	-	-	-
Oberösterreich	524	157	95	27	15	4	2
Salzburg	251	51	50	22	6	2	-
Steiermark	338	152	52	15	8	1	-
Tirol	358	161	71	13	4	-	-
Vorarlberg	-	-	-	-	-	-	-
Wien	976	402	209	32	10	1	2
Kindergartengruppen							
Österreich	11.295	1.338	1.435	898	529	234	167
Burgenland	359	52	50	31	13	7	4
Kärnten	504	79	77	33	21	12	4
Niederösterreich	2.998	233	324	240	171	71	54
Oberösterreich	2.082	135	189	160	114	68	44
Salzburg	633	54	65	43	34	15	17
Steiermark	1.404	272	277	112	38	14	2
Tirol	1.119	169	136	68	52	22	25
Vorarlberg	555	79	77	54	23	10	3
Wien	1.641	265	240	157	63	15	14
Hortgruppen							
Österreich	2.780	437	270	135	89	51	98
Burgenland	39	16	3	2	-	1	1
Kärnten	218	55	27	5	6	2	7
Niederösterreich	445	51	48	22	18	11	15
Oberösterreich	660	47	50	38	18	20	31
Salzburg	53	6	5	6	2	1	1
Steiermark	137	16	16	11	9	4	-
Tirol	135	51	19	10	4	-	-
Vorarlberg	277	47	17	2	10	4	12
Wien ¹⁾	816	148	85	39	22	8	31
Altersgemischte Betreuungsgruppen							
Österreich	2.805	1.350	353	104	61	35	3
Burgenland	101	51	25	-	-	-	-
Kärnten	90	49	15	2	-	1	-
Niederösterreich	170	46	28	13	6	1	-
Oberösterreich	201	144	27	1	-	-	-
Salzburg	247	119	33	9	5	3	-
Steiermark	17	9	2	-	1	-	-
Tirol	-	-	-	-	-	-	-
Vorarlberg	291	76	45	18	9	7	-
Wien	1.688	856	178	61	40	23	3

Q: STATISTIK AUSTRIA. - 1) Für das Bundesland Wien stehen im Berichtsjahr 2016/17 keine Daten über private Horte zur Verfügung, die ausgewiesenen Werte wurden geschätzt.

Tabelle 10.1 - Kinder insgesamt in Kindertagesheimen nach dem Erhalter 2016/17

Bundesland	Insgesamt	Davon öffentlich	Davon privat	Erhalter								
				Bund	Land	Ge-meinde	Be-trieb	Verein	Kath. Re-ligionsge-meinsch.	Evang. Re-ligionsge-meinsch.	Privat-person	sonst. Erh.
Kindertagesheime insgesamt												
Österreich	360.610	227.148	133.462	1.413	3.544	222.191	2.320	93.421	29.934	958	1.749	5.080
Burgenland	10.848	10.167	681	102	-	10.065	-	122	539	-	20	-
Kärnten	20.208	9.544	10.664	85	-	9.459	-	5.930	4.401	333	-	-
Niederösterreich	66.327	61.658	4.669	141	767	60.750	259	2.192	1.282	21	732	183
Oberösterreich	60.430	34.827	25.603	235	-	34.592	132	7.625	17.175	457	214	-
Salzburg	20.257	15.880	4.377	50	71	15.759	360	2.264	1.161	61	531	-
Steiermark	35.741	24.172	11.569	444	153	23.575	866	2.140	3.909	86	123	4.445
Tirol	29.399	22.155	7.244	282	112	21.761	263	5.412	1.188	-	129	252
Vorarlberg	21.363	15.939	5.424	74	2.441	13.424	440	4.505	279	-	-	200
Wien ¹⁾	96.037	32.806	63.231	-	-	32.806	-	63.231	-	-	-	-
Krippen, Kleinkindbetreuungseinrichtungen												
Österreich	35.758	14.090	21.668	73	126	13.891	600	17.491	1.544	82	500	1.451
Burgenland	1.063	992	71	8	-	984	-	9	62	-	-	-
Kärnten	2.893	249	2.644	-	-	249	-	2.396	185	63	-	-
Niederösterreich	1.858	1.007	851	-	103	904	150	624	18	-	59	-
Oberösterreich	5.012	2.493	2.519	18	-	2.475	39	1.448	977	19	36	-
Salzburg	1.996	868	1.128	-	11	857	69	730	72	-	257	-
Steiermark	3.551	1.454	2.097	12	12	1.430	240	343	105	-	80	1.329
Tirol	5.551	1.799	3.752	35	-	1.764	102	3.335	125	-	68	122
Vorarlberg	-	-	-	-	-	-	-	-	-	-	-	-
Wien ¹⁾	13.834	5.228	8.606	-	-	5.228	-	8.606	-	-	-	-
Kindergärten												
Österreich	219.336	164.774	54.562	1.051	590	163.133	1.296	26.294	22.917	716	525	2.814
Burgenland	6.946	6.508	438	47	-	6.461	-	66	366	-	6	-
Kärnten	11.382	6.576	4.806	-	-	6.576	-	1.672	2.915	219	-	-
Niederösterreich	52.818	51.674	1.144	141	352	51.181	69	214	618	21	194	28
Oberösterreich	39.464	22.651	16.813	196	-	22.455	93	2.740	13.507	346	127	-
Salzburg	13.702	12.069	1.633	50	29	11.990	75	344	1.030	44	140	-
Steiermark	29.221	20.452	8.769	356	97	19.999	626	1.682	3.665	86	43	2.667
Tirol	20.813	18.512	2.301	187	112	18.213	161	1.347	659	-	15	119
Vorarlberg	9.799	9.078	721	74	-	9.004	272	292	157	-	-	-
Wien ¹⁾	35.191	17.254	17.937	-	-	17.254	-	17.937	-	-	-	-
Horte												
Österreich	57.489	35.390	22.099	204	2.483	32.703	62	18.169	3.229	59	190	390
Burgenland	919	879	40	47	-	832	-	25	15	-	-	-
Kärnten	4.114	1.893	2.221	-	-	1.893	-	1.621	600	-	-	-
Niederösterreich	9.365	8.302	1.063	-	14	8.288	-	269	618	-	144	32
Oberösterreich	12.561	7.909	4.652	21	-	7.888	-	3.227	1.366	59	-	-
Salzburg	978	698	280	-	-	698	62	218	-	-	-	-
Steiermark	2.489	2.096	393	76	44	1.976	-	84	139	-	-	170
Tirol	3.035	1.844	1.191	60	-	1.784	-	730	404	-	46	11
Vorarlberg	6.521	5.272	1.249	-	2.425	2.847	-	985	87	-	-	177
Wien ¹⁾	17.507	6.497	11.010	-	-	6.497	-	11.010	-	-	-	-
Altersgemischte Betreuungseinrichtungen												
Österreich	48.027	12.894	35.133	85	345	12.464	362	31.467	2.244	101	534	425
Burgenland	1.920	1.788	132	-	-	1.788	-	22	96	-	14	-
Kärnten	1.819	826	993	85	-	741	-	241	701	51	-	-
Niederösterreich	2.286	675	1.611	-	298	377	40	1.085	28	-	335	123
Oberösterreich	3.393	1.774	1.619	-	-	1.774	-	210	1.325	33	51	-
Salzburg	3.581	2.245	1.336	-	31	2.214	154	972	59	17	134	-
Steiermark	480	170	310	-	-	170	-	31	-	-	-	279
Tirol	-	-	-	-	-	-	-	-	-	-	-	-
Vorarlberg	5.043	1.589	3.454	-	16	1.573	168	3.228	35	-	-	23
Wien ¹⁾	29.505	3.827	25.678	-	-	3.827	-	25.678	-	-	-	-

Q: STATISTIK AUSTRIA. - 1) Für das Bundesland Wien stehen im Berichtsjahr 2016/17 keine Daten über Kinder in privaten Horten zur Verfügung, die ausgewiesenen Werte wurden geschätzt.

Tabelle 10.2 - Kinder männlich in Kindertagesheimen nach dem Erhalter 2016/17

Bundesland	Insgesamt	Davon öffentlich	Davon privat	Erhalter								
				Bund	Land	Ge-meinde	Be-trieb	Verein	Kath. Re-ligionsge-meinsch.	Evang. Re-ligionsge-meinsch.	Privat-person	sonst. Erh.
Kindertagesheime insgesamt												
Österreich	185.500	117.342	68.158	698	1.767	114.877	1.233	47.662	15.241	480	906	2.636
Burgenland	5.506	5.184	322	48	-	5.136	-	57	256	-	9	-
Kärnten	10.450	4.913	5.537	48	-	4.865	-	3.074	2.293	170	-	-
Niederösterreich	34.374	31.932	2.442	72	393	31.467	143	1.082	740	7	387	83
Oberösterreich	30.516	17.644	12.872	118	-	17.526	71	3.844	8.618	220	119	-
Salzburg	10.347	8.102	2.245	21	36	8.045	207	1.178	570	31	259	-
Steiermark	18.625	12.610	6.015	223	79	12.308	466	1.113	1.993	52	70	2.321
Tirol	15.166	11.409	3.757	132	52	11.225	146	2.828	585	-	62	136
Vorarlberg	10.890	8.140	2.750	36	1.207	6.897	200	2.268	186	-	-	96
Wien ¹⁾	49.626	17.408	32.218	-	-	17.408	-	32.218	-	-	-	-
Krippen, Kleinkindbetreuungseinrichtungen												
Österreich	18.523	7.322	11.201	36	64	7.222	325	9.070	779	42	271	714
Burgenland	563	530	33	7	-	523	-	3	30	-	-	-
Kärnten	1.501	134	1.367	-	-	134	-	1.234	101	32	-	-
Niederösterreich	946	510	436	-	52	458	84	297	12	-	43	-
Oberösterreich	2.541	1.276	1.265	7	-	1.269	20	726	491	10	18	-
Salzburg	1.038	449	589	-	7	442	35	389	28	-	137	-
Steiermark	1.845	781	1.064	4	5	772	131	186	49	-	44	654
Tirol	2.846	914	1.932	18	-	896	55	1.720	68	-	29	60
Vorarlberg	-	-	-	-	-	-	-	-	-	-	-	-
Wien ¹⁾	7.243	2.728	4.515	-	-	2.728	-	4.515	-	-	-	-
Kindergärten												
Österreich	112.742	84.811	27.931	511	306	83.994	675	13.475	11.634	359	276	1.512
Burgenland	3.466	3.265	201	19	-	3.246	-	28	170	-	3	-
Kärnten	5.911	3.393	2.518	-	-	3.393	-	864	1.541	113	-	-
Niederösterreich	27.343	26.718	625	72	189	26.457	33	116	352	7	102	15
Oberösterreich	19.809	11.395	8.414	103	-	11.292	51	1.356	6.770	166	71	-
Salzburg	6.939	6.117	822	21	14	6.082	43	176	515	21	67	-
Steiermark	15.239	10.660	4.579	180	51	10.429	335	870	1.870	52	26	1.426
Tirol	10.738	9.520	1.218	80	52	9.388	91	717	332	-	7	71
Vorarlberg	4.938	4.587	351	36	-	4.551	122	145	84	-	-	-
Wien ¹⁾	18.359	9.156	9.203	-	-	9.156	-	9.203	-	-	-	-
Horte												
Österreich	29.553	18.554	10.999	103	1.227	17.224	41	8.931	1.703	31	99	194
Burgenland	495	472	23	22	-	450	-	13	10	-	-	-
Kärnten	2.128	969	1.159	-	-	969	-	860	299	-	-	-
Niederösterreich	4.935	4.361	574	-	8	4.353	-	127	360	-	73	14
Oberösterreich	6.455	4.080	2.375	8	-	4.072	-	1.652	692	31	-	-
Salzburg	534	370	164	-	-	370	41	123	-	-	-	-
Steiermark	1.287	1.080	207	39	23	1.018	-	41	74	-	-	92
Tirol	1.582	975	607	34	-	941	-	391	185	-	26	5
Vorarlberg	3.285	2.706	579	-	1.196	1.510	-	413	83	-	-	83
Wien ¹⁾	8.852	3.541	5.311	-	-	3.541	-	5.311	-	-	-	-
Altersgemischte Betreuungseinrichtungen												
Österreich	24.682	6.655	18.027	48	170	6.437	192	16.186	1.125	48	260	216
Burgenland	982	917	65	-	-	917	-	13	46	-	6	-
Kärnten	910	417	493	48	-	369	-	116	352	25	-	-
Niederösterreich	1.150	343	807	-	144	199	26	542	16	-	169	54
Oberösterreich	1.711	893	818	-	-	893	-	110	665	13	30	-
Salzburg	1.836	1.166	670	-	15	1.151	88	490	27	10	55	-
Steiermark	254	89	165	-	-	89	-	16	-	-	-	149
Tirol	-	-	-	-	-	-	-	-	-	-	-	-
Vorarlberg	2.667	847	1.820	-	11	836	78	1.710	19	-	-	13
Wien ¹⁾	15.172	1.983	13.189	-	-	1.983	-	13.189	-	-	-	-

Q: STATISTIK AUSTRIA. - 1) Für das Bundesland Wien stehen im Berichtsjahr 2016/17 keine Daten über Kinder in privaten Horten zur Verfügung, die ausgewiesenen Werte wurden geschätzt.

Tabelle 10.3 - Kinder weiblich in Kindertagesheimen nach dem Erhalter 2016/17

Bundesland	Insgesamt	Davon öffentlich	Davon privat	Erhalter								
				Bund	Land	Ge-meinde	Be-trieb	Verein	Kath. Re-ligionsge-meinsch.	Evang. Re-ligionsge-meinsch.	Privat-person	sonst. Erh.
Kindertagesheime insgesamt												
Österreich	175.110	109.806	65.304	715	1.777	107.314	1.087	45.759	14.693	478	843	2.444
Burgenland	5.342	4.983	359	54	-	4.929	-	65	283	-	11	-
Kärnten	9.758	4.631	5.127	37	-	4.594	-	2.856	2.108	163	-	-
Niederösterreich	31.953	29.726	2.227	69	374	29.283	116	1.110	542	14	345	100
Oberösterreich	29.914	17.183	12.731	117	-	17.066	61	3.781	8.557	237	95	-
Salzburg	9.910	7.778	2.132	29	35	7.714	153	1.086	591	30	272	-
Steiermark	17.116	11.562	5.554	221	74	11.267	400	1.027	1.916	34	53	2.124
Tirol	14.233	10.746	3.487	150	60	10.536	117	2.584	603	-	67	116
Vorarlberg	10.473	7.799	2.674	38	1.234	6.527	240	2.237	93	-	-	104
Wien ¹⁾	46.411	15.398	31.013	-	-	15.398	-	31.013	-	-	-	-
Krippen, Kleinkindbetreuungseinrichtungen												
Österreich	17.235	6.768	10.467	37	62	6.669	275	8.421	765	40	229	737
Burgenland	500	462	38	1	-	461	-	6	32	-	-	-
Kärnten	1.392	115	1.277	-	-	115	-	1.162	84	31	-	-
Niederösterreich	912	497	415	-	51	446	66	327	6	-	16	-
Oberösterreich	2.471	1.217	1.254	11	-	1.206	19	722	486	9	18	-
Salzburg	958	419	539	-	4	415	34	341	44	-	120	-
Steiermark	1.706	673	1.033	8	7	658	109	157	56	-	36	675
Tirol	2.705	885	1.820	17	-	868	47	1.615	57	-	39	62
Vorarlberg	-	-	-	-	-	-	-	-	-	-	-	-
Wien ¹⁾	6.591	2.500	4.091	-	-	2.500	-	4.091	-	-	-	-
Kindergärten												
Österreich	106.594	79.963	26.631	540	284	79.139	621	12.819	11.283	357	249	1.302
Burgenland	3.480	3.243	237	28	-	3.215	-	38	196	-	3	-
Kärnten	5.471	3.183	2.288	-	-	3.183	-	808	1.374	106	-	-
Niederösterreich	25.475	24.956	519	69	163	24.724	36	98	266	14	92	13
Oberösterreich	19.655	11.256	8.399	93	-	11.163	42	1.384	6.737	180	56	-
Salzburg	6.763	5.952	811	29	15	5.908	32	168	515	23	73	-
Steiermark	13.982	9.792	4.190	176	46	9.570	291	812	1.795	34	17	1.241
Tirol	10.075	8.992	1.083	107	60	8.825	70	630	327	-	8	48
Vorarlberg	4.861	4.491	370	38	-	4.453	150	147	73	-	-	-
Wien ¹⁾	16.832	8.098	8.734	-	-	8.098	-	8.734	-	-	-	-
Horte												
Österreich	27.936	16.836	11.100	101	1.256	15.479	21	9.238	1.526	28	91	196
Burgenland	424	407	17	25	-	382	-	12	5	-	-	-
Kärnten	1.986	924	1.062	-	-	924	-	761	301	-	-	-
Niederösterreich	4.430	3.941	489	-	6	3.935	-	142	258	-	71	18
Oberösterreich	6.106	3.829	2.277	13	-	3.816	-	1.575	674	28	-	-
Salzburg	444	328	116	-	-	328	21	95	-	-	-	-
Steiermark	1.202	1.016	186	37	21	958	-	43	65	-	-	78
Tirol	1.453	869	584	26	-	843	-	339	219	-	20	6
Vorarlberg	3.236	2.566	670	-	1.229	1.337	-	572	4	-	-	94
Wien ¹⁾	8.655	2.956	5.699	-	-	2.956	-	5.699	-	-	-	-
Altersgemischte Betreuungseinrichtungen												
Österreich	23.345	6.239	17.106	37	175	6.027	170	15.281	1.119	53	274	209
Burgenland	938	871	67	-	-	871	-	9	50	-	8	-
Kärnten	909	409	500	37	-	372	-	125	349	26	-	-
Niederösterreich	1.136	332	804	-	154	178	14	543	12	-	166	69
Oberösterreich	1.682	881	801	-	-	881	-	100	660	20	21	-
Salzburg	1.745	1.079	666	-	16	1.063	66	482	32	7	79	-
Steiermark	226	81	145	-	-	81	-	15	-	-	-	130
Tirol	-	-	-	-	-	-	-	-	-	-	-	-
Vorarlberg	2.376	742	1.634	-	5	737	90	1.518	16	-	-	10
Wien ¹⁾	14.333	1.844	12.489	-	-	1.844	-	12.489	-	-	-	-

Q: STATISTIK AUSTRIA. - 1) Für das Bundesland Wien stehen im Berichtsjahr 2016/17 keine Daten über Kinder in privaten Horten zur Verfügung, die ausgewiesenen Werte wurden geschätzt.

Tabelle 11 - Kinder in Kindertagesheimen nach Anwesenheitsdauer und Einnahme von Mittagessen 2016/17

Bundesland	Insge- samt	Darunter mit Anwesenheitsdauer ...						Darunter mit Mittagessen	
		ganztägig ¹⁾		nur vormittags		nur nachmittags		absolut	in %
		absolut	in %	absolut	in %	absolut	in %		
Kindertagesheime insgesamt									
Österreich	360.610	183.116	50,8	131.387	36,4	46.107	12,8	220.110	61,0
Burgenland	10.848	5.570	51,3	4.046	37,3	1.232	11,4	7.184	66,2
Kärnten	20.208	9.537	47,2	8.935	44,2	1.736	8,6	14.651	72,5
Niederösterreich	66.327	35.283	53,2	21.602	32,6	9.442	14,2	35.032	52,8
Oberösterreich	60.430	30.682	50,8	23.377	38,7	6.371	10,5	37.068	61,3
Salzburg	20.257	6.474	32,0	11.528	56,9	2.255	11,1	10.154	50,1
Steiermark	35.741	11.399	31,9	21.755	60,9	2.587	7,2	15.738	44,0
Tirol	29.399	11.690	39,8	16.301	55,4	1.408	4,8	11.066	37,6
Vorarlberg	21.363	7.026	32,9	10.890	51,0	3.447	16,1	6.978	32,7
Wien ²⁾	96.037	65.455	68,2	12.953	13,5	17.629	18,4	82.239	85,6
Krippen, Kleinkindbetreuungseinrichtungen									
Österreich	35.758	23.704	66,3	11.685	32,7	369	1,0	27.944	78,1
Burgenland	1.063	523	49,2	536	50,4	4	0,4	688	64,7
Kärnten	2.893	1.532	53,0	1.194	41,3	167	5,8	2.347	81,1
Niederösterreich	1.858	1.313	70,7	526	28,3	19	1,0	1.416	76,2
Oberösterreich	5.012	3.535	70,5	1.476	29,4	1	0,0	4.314	86,1
Salzburg	1.996	1.181	59,2	787	39,4	28	1,4	1.520	76,2
Steiermark	3.551	2.230	62,8	1.320	37,2	1	0,0	2.866	80,7
Tirol	5.551	1.517	27,3	3.888	70,0	146	2,6	2.963	53,4
Vorarlberg	-	-	-	-	-	-	-	-	-
Wien	13.834	11.873	85,8	1.958	14,2	3	0,0	11.830	85,5
Kindergärten									
Österreich	219.336	114.569	52,2	104.217	47,5	550	0,3	106.520	48,6
Burgenland	6.946	4.187	60,3	2.751	39,6	8	0,1	4.426	63,7
Kärnten	11.382	4.653	40,9	6.645	58,4	84	0,7	7.265	63,8
Niederösterreich	52.818	32.190	60,9	20.628	39,1	-	-	23.929	45,3
Oberösterreich	39.464	19.344	49,0	19.933	50,5	187	0,5	20.241	51,3
Salzburg	13.702	3.963	28,9	9.705	70,8	34	0,2	4.973	36,3
Steiermark	29.221	8.870	30,4	20.299	69,5	52	0,2	10.099	34,6
Tirol	20.813	9.485	45,6	11.162	53,6	166	0,8	5.487	26,4
Vorarlberg	9.799	3.586	36,6	6.199	63,3	14	0,1	1.832	18,7
Wien	35.191	28.291	80,4	6.895	19,6	5	0,0	28.268	80,3
Horte									
Österreich	57.489	13.863	24,1	2.556	4,4	41.070	71,4	50.072	87,1
Burgenland	919	63	6,9	1	0,1	855	93,0	901	98,0
Kärnten	4.114	2.698	65,6	87	2,1	1.329	32,3	3.933	95,6
Niederösterreich	9.365	444	4,7	69	0,7	8.852	94,5	8.037	85,8
Oberösterreich	12.561	6.496	51,7	11	0,1	6.054	48,2	11.067	88,1
Salzburg	978	483	49,4	-	-	495	50,6	978	100,0
Steiermark	2.489	9	0,4	5	0,2	2.475	99,4	2.367	95,1
Tirol	3.035	688	22,7	1.251	41,2	1.096	36,1	2.616	86,2
Vorarlberg	6.521	2.678	41,1	1.050	16,1	2.793	42,8	3.516	53,9
Wien ²⁾	17.507	304	1,7	82	0,5	17.121	97,8	16.657	95,1
Altersgemischte Betreuungseinrichtungen									
Österreich	48.027	30.980	64,5	12.929	26,9	4.118	8,6	35.574	74,1
Burgenland	1.920	797	41,5	758	39,5	365	19,0	1.169	60,9
Kärnten	1.819	654	36,0	1.009	55,5	156	8,6	1.106	60,8
Niederösterreich	2.286	1.336	58,4	379	16,6	571	25,0	1.650	72,2
Oberösterreich	3.393	1.307	38,5	1.957	57,7	129	3,8	1.446	42,6
Salzburg	3.581	847	23,7	1.036	28,9	1.698	47,4	2.683	74,9
Steiermark	480	290	60,4	131	27,3	59	12,3	406	84,6
Tirol	-	-	-	-	-	-	-	-	-
Vorarlberg	5.043	762	15,1	3.641	72,2	640	12,7	1.630	32,3
Wien	29.505	24.987	84,7	4.018	13,6	500	1,7	25.484	86,4

Q: STATISTIK AUSTRIA. - 1) Für die Anwesenheitsdauer "ganztägig" gibt es keine bundeseinheitliche Definition (siehe Textteil). - 2) Für das Bundesland Wien stehen im Berichtsjahr 2016/17 keine Daten über private Horte zur Verfügung, die ausgewiesenen Werte wurden geschätzt.

Tabelle 12 - Kinder in Kindertagesheimen nach dem Alter 2016/17

Bundesland	Insgesamt	Alter in vollendeten Lebensjahren zum 1.9.2016								
		0	1	2	3	4	5	6	7	8
Kindertagesheime insgesamt										
Österreich	360.610	2.145	19.772	43.140	70.917	80.143	82.029	14.817	13.605	13.375
Burgenland	10.848	53	515	1.580	2.318	2.506	2.566	341	336	287
Kärnten	20.208	34	955	1.985	3.566	4.459	4.732	1.124	951	946
Niederösterreich	66.327	59	1.366	9.058	14.584	15.381	15.735	2.657	2.393	2.197
Oberösterreich	60.430	50	1.596	5.287	12.255	14.323	14.182	2.978	2.982	2.915
Salzburg	20.257	48	996	2.106	4.284	5.096	5.107	666	573	561
Steiermark	35.741	104	1.475	3.069	7.581	10.017	10.629	683	511	540
Tirol	29.399	153	1.774	3.546	6.163	7.020	7.061	834	750	673
Vorarlberg	21.363	72	959	2.054	3.483	4.066	4.085	987	1.027	1.025
Wien ¹⁾	96.037	1.572	10.136	14.455	16.683	17.275	17.932	4.547	4.082	4.231
Krippen, Kleinkindbetreuungseinrichtungen										
Österreich	35.758	1.414	14.363	18.708	859	164	147	36	28	21
Burgenland	1.063	19	422	619	3	-	-	-	-	-
Kärnten ²⁾	2.893	33	903	1.474	244	119	111	9	-	-
Niederösterreich	1.858	45	963	832	9	1	-	1	2	4
Oberösterreich	5.012	50	1.563	3.379	20	-	-	-	-	-
Salzburg	1.996	44	835	1.115	2	-	-	-	-	-
Steiermark	3.551	104	1.340	2.107	-	-	-	-	-	-
Tirol ²⁾	5.551	144	1.750	3.019	480	39	33	26	26	17
Vorarlberg	-	-	-	-	-	-	-	-	-	-
Wien	13.834	975	6.587	6.163	101	5	3	-	-	-
Kindergärten										
Österreich	219.336	43	237	13.692	58.693	71.314	73.679	1.225	209	134
Burgenland	6.946	28	19	605	1.877	2.156	2.231	28	-	-
Kärnten	11.382	-	2	235	2.880	3.937	4.180	140	5	1
Niederösterreich	52.818	-	19	7.725	14.270	15.098	15.355	347	4	-
Oberösterreich	39.464	-	9	1.354	11.346	13.405	13.244	84	14	6
Salzburg	13.702	-	-	374	3.722	4.746	4.823	37	-	-
Steiermark	29.221	-	106	899	7.486	9.926	10.527	219	26	19
Tirol ³⁾	20.813	9	24	524	5.659	6.948	6.977	314	159	108
Vorarlberg	9.799	-	-	25	1.832	3.931	3.978	33	-	-
Wien	35.191	6	58	1.951	9.621	11.167	12.364	23	1	-
Horte										
Österreich	57.489	-	1	3	25	35	420	12.561	12.466	12.441
Burgenland	919	-	-	-	-	-	8	213	230	197
Kärnten	4.114	-	-	-	-	-	10	910	885	902
Niederösterreich	9.365	-	-	-	-	-	107	2.183	2.271	2.101
Oberösterreich	12.561	-	-	-	-	-	34	2.840	2.947	2.894
Salzburg	978	-	-	-	-	-	1	194	191	209
Steiermark	2.489	-	-	-	-	-	11	437	460	493
Tirol ³⁾	3.035	-	-	3	24	33	51	494	565	548
Vorarlberg	6.521	-	1	-	1	2	8	931	1.007	997
Wien ¹⁾	17.507	-	-	-	-	-	190	4.359	3.910	4.100
Altersgemischte Betreuungseinrichtungen										
Österreich	48.027	688	5.171	10.737	11.340	8.630	7.783	995	902	779
Burgenland	1.920	6	74	356	438	350	327	100	106	90
Kärnten	1.819	1	50	276	442	403	431	65	61	43
Niederösterreich	2.286	14	384	501	305	282	273	126	116	92
Oberösterreich	3.393	-	24	554	889	918	904	54	21	15
Salzburg	3.581	4	161	617	560	350	283	435	382	352
Steiermark	480	-	29	63	95	91	91	27	25	28
Tirol	-	-	-	-	-	-	-	-	-	-
Vorarlberg	5.043	72	958	2.029	1.650	133	99	23	20	28
Wien	29.505	591	3.491	6.341	6.961	6.103	5.375	165	171	131

Q: STATISTIK AUSTRIA. - 1) Für das Bundesland Wien stehen im Berichtsjahr 2016/17 keine Daten über Kinder in privaten Horten zur Verfügung, die ausgewiesenen Werte wurden geschätzt. - 2) In Kärnten und Tirol werden Kindergruppen, in denen auch ältere als 3-jährige Kinder betreut werden, bei den Krippen ausgewiesen. - 3) Inkl. Betreuungsgruppen, in denen auch Kinder außerhalb des entsprechenden Regelalters der einzelnen Kindertagesheimformen betreut werden.

Alter in vollendeten Lebensjahren zum 1.9.2016								Insgesamt	Bundesland
9	10	11	12	13	14	15	16		
Kindertagesheime insgesamt									
11.713	4.035	1.880	1.365	1.059	500	100	15	360.610	Österreich
276	47	7	8	5	2	1	-	10.848	Burgenland
886	294	106	76	39	48	5	2	20.208	Kärnten
1.943	473	210	142	79	42	6	2	66.327	Niederösterreich
2.432	910	253	119	73	51	24	-	60.430	Oberösterreich
531	162	55	40	19	12	1	-	20.257	Salzburg
556	217	158	93	74	32	1	1	35.741	Steiermark
555	329	181	160	117	78	5	-	29.399	Tirol
923	673	597	573	556	217	56	10	21.363	Vorarlberg
3.611	930	313	154	97	18	1	-	96.037	Wien ¹⁾
Krippen, Kleinkindbetreuungseinrichtungen									
16	1	-	-	-	1	-	-	35.758	Österreich
-	-	-	-	-	-	-	-	1.063	Burgenland
-	-	-	-	-	-	-	-	2.893	Kärnten ²⁾
1	-	-	-	-	-	-	-	1.858	Niederösterreich
-	-	-	-	-	-	-	-	5.012	Oberösterreich
-	-	-	-	-	-	-	-	1.996	Salzburg
-	-	-	-	-	-	-	-	3.551	Steiermark
15	1	-	-	-	1	-	-	5.551	Tirol ²⁾
-	-	-	-	-	-	-	-	-	Vorarlberg
-	-	-	-	-	-	-	-	13.834	Wien
Kindergärten									
95	12	-	-	-	1	2	-	219.336	Österreich
-	-	-	-	-	1	1	-	6.946	Burgenland
1	-	-	-	-	-	1	-	11.382	Kärnten
-	-	-	-	-	-	-	-	52.818	Niederösterreich
2	-	-	-	-	-	-	-	39.464	Oberösterreich
-	-	-	-	-	-	-	-	13.702	Salzburg
11	2	-	-	-	-	-	-	29.221	Steiermark
81	10	-	-	-	-	-	-	20.813	Tirol ³⁾
-	-	-	-	-	-	-	-	9.799	Vorarlberg
-	-	-	-	-	-	-	-	35.191	Wien
Horte									
10.906	3.842	1.823	1.330	1.042	484	97	13	57.489	Österreich
210	40	7	8	5	1	-	-	919	Burgenland
842	290	106	76	39	48	4	2	4.114	Kärnten
1.866	429	179	124	68	31	5	1	9.365	Niederösterreich
2.418	909	252	119	73	51	24	-	12.561	Oberösterreich
215	83	35	27	13	9	1	-	978	Salzburg
525	207	156	92	74	32	1	1	2.489	Steiermark
459	318	181	160	117	77	5	-	3.035	Tirol ³⁾
905	665	596	570	556	217	56	9	6.521	Vorarlberg
3.466	901	311	154	97	18	1	-	17.507	Wien ¹⁾
Altersgemischte Betreuungseinrichtungen									
696	180	57	35	17	14	1	2	48.027	Österreich
66	7	-	-	-	-	-	-	1.920	Burgenland
43	4	-	-	-	-	-	-	1.819	Kärnten
76	44	31	18	11	11	1	1	2.286	Niederösterreich
12	1	1	-	-	-	-	-	3.393	Oberösterreich
316	79	20	13	6	3	-	-	3.581	Salzburg
20	8	2	1	-	-	-	-	480	Steiermark
-	-	-	-	-	-	-	-	-	Tirol
18	8	1	3	-	-	-	1	5.043	Vorarlberg
145	29	2	-	-	-	-	-	29.505	Wien

Tabelle 13 - Kinder in Kindertagesheimen nach der Staatsangehörigkeit und der Muttersprache 2016/17

Bundesland	Insgesamt	Staatsangehörigkeit									
		Österreich	Türkei	Bosnien-Herzegowina	Kroatien	Serbien-Montenegro	Mazedonien	Slowenien	Deutschland	Italien	Polen
Kindertagesheime insgesamt											
Österreich	360.610	295.410	5.356	3.237	2.240	5.193	1.178	897	9.146	882	3.179
Burgenland	10.848	9.965	-	15	1	22	-	7	29	2	4
Kärnten	20.208	17.688	43	303	145	84	14	258	243	113	18
Niederösterreich	66.327	58.705	805	428	212	423	200	42	408	52	314
Oberösterreich	60.430	50.980	908	836	458	416	249	174	649	78	189
Salzburg	20.257	17.194	260	295	192	254	47	45	425	63	40
Steiermark	35.741	30.499	553	354	324	107	46	164	332	68	71
Tirol	29.399	25.308	-	-	-	-	-	-	4.091	-	-
Vorarlberg	21.363	17.773	620	89	83	150	20	30	902	83	71
Wien ²⁾	96.037	67.298	2.167	917	825	3.737	602	177	2.067	423	2.472
Krippen, Kleinkindbetreuungseinrichtungen											
Österreich	35.758	29.669	223	335	231	565	81	130	1.242	130	396
Burgenland	1.063	1.015	-	3	-	-	-	3	1	-	-
Kärnten	2.893	2.577	5	32	25	4	-	45	39	16	6
Niederösterreich	1.858	1.730	2	5	3	4	1	-	24	2	9
Oberösterreich	5.012	4.490	27	61	25	20	10	16	55	8	12
Salzburg	1.996	1.715	8	28	14	11	4	6	59	11	4
Steiermark	3.551	3.056	16	44	38	8	4	22	43	17	5
Tirol	5.551	4.881	-	-	-	-	-	-	670	-	-
Vorarlberg	-	-	-	-	-	-	-	-	-	-	-
Wien ²⁾	13.834	10.205	165	162	126	518	62	38	351	76	360
Kindergärten											
Österreich	219.336	182.043	3.240	2.052	1.325	2.492	748	536	5.338	435	1.372
Burgenland	6.946	6.389	-	7	-	16	-	4	21	1	4
Kärnten	11.382	9.813	32	201	92	57	12	148	121	62	3
Niederösterreich	52.818	46.354	735	392	183	354	185	32	268	41	238
Oberösterreich	39.464	33.480	581	582	306	254	179	120	408	50	125
Salzburg	13.702	11.528	196	207	134	199	32	28	257	39	26
Steiermark	29.221	25.137	400	271	258	76	34	134	254	44	60
Tirol	20.813	17.884	-	-	-	-	-	-	2.929	-	-
Vorarlberg	9.799	8.066	317	59	44	77	9	13	386	43	33
Wien ²⁾	35.191	23.392	979	333	308	1.459	297	57	694	155	883
Horte											
Österreich	57.489	47.005	1.035	458	371	904	144	140	1.369	120	566
Burgenland	919	774	-	3	1	1	-	-	6	-	-
Kärnten	4.114	3.673	6	58	20	22	2	55	57	26	7
Niederösterreich	9.365	8.488	63	23	22	61	13	9	104	9	63
Oberösterreich	12.561	9.890	277	174	117	136	51	37	154	18	42
Salzburg	978	820	10	13	12	23	2	1	31	5	2
Steiermark	2.489	1.853	137	37	27	23	8	7	27	6	6
Tirol	3.035	2.543	-	-	-	-	-	-	492	-	-
Vorarlberg	6.521	5.294	210	20	29	52	9	13	273	19	20
Wien ²⁾	17.507	13.670	332	130	143	586	59	18	225	37	426
Altersgemischte Betreuungseinrichtungen											
Österreich	48.027	36.693	858	392	313	1.232	205	91	1.197	197	845
Burgenland	1.920	1.787	-	2	-	5	-	-	1	1	-
Kärnten	1.819	1.625	-	12	8	1	-	10	26	9	2
Niederösterreich	2.286	2.133	5	8	4	4	1	1	12	-	4
Oberösterreich	3.393	3.120	23	19	10	6	9	1	32	2	10
Salzburg	3.581	3.131	46	47	32	21	9	10	78	8	8
Steiermark	480	453	-	2	1	-	-	1	8	1	-
Tirol	-	-	-	-	-	-	-	-	-	-	-
Vorarlberg	5.043	4.413	93	10	10	21	2	4	243	21	18
Wien ²⁾	29.505	20.031	691	292	248	1.174	184	64	797	155	803

Q: STATISTIK AUSTRIA. - 1) Inkl. staatenlos, ungeklärt und unbekannt. - 2) Für das Bundesland Wien stehen im Berichtsjahr 2016/17 keine Daten über Kinder in privaten Horten zur Verfügung, die ausgewiesenen Werte wurden geschätzt. Ebenso liegen für das Bundesland Wien keine vergleichbaren Informationen über die Umgangssprache der Kinder in Kindertagesheimen vor, die ausgewiesenen Werte wurden ebenfalls geschätzt.

Staatsangehörigkeit								Darunter mit nicht-deutscher Muttersprache ²⁾		Insgesamt	Bundesland
Ungarn	Bulgarien	Rumänien	sonst. EU-Staaten	sonst. Europa	Afrika	Asien	andere Staaten ¹⁾	absolut	in %		
Kindertagesheime insgesamt											
2.808	1.252	4.802	5.313	5.002	2.205	7.416	5.094	113.669	31,5	360.610	Österreich
209	2	71	340	33	3	138	7	2.044	18,8	10.848	Burgenland
126	-	-	267	36	34	106	730	2.810	13,9	20.208	Kärnten
487	94	907	806	713	78	400	1.253	12.799	19,3	66.327	Niederösterreich
480	117	909	640	903	311	1.083	1.050	15.698	26,0	60.430	Oberösterreich
191	33	164	287	225	102	345	95	4.093	20,2	20.257	Salzburg
290	46	750	334	645	282	599	277	6.715	18,8	35.741	Steiermark
-	-	-	-	-	-	-	-	5.718	19,4	29.399	Tirol
127	39	111	239	350	76	496	104	6.290	29,4	21.363	Vorarlberg
898	921	1.890	2.400	2.097	1.319	4.249	1.578	57.502	59,9	96.037	Wien ²⁾
Krippen, Kleinkindbetreuungseinrichtungen											
302	145	444	535	282	237	468	343	12.204	34,1	35.758	Österreich
8	-	5	17	4	-	6	1	135	12,7	1.063	Burgenland
21	-	-	26	3	2	8	84	272	9,4	2.893	Kärnten
11	3	19	18	10	-	2	15	235	12,6	1.858	Niederösterreich
51	6	73	55	32	23	28	20	974	19,4	5.012	Oberösterreich
24	5	12	39	12	7	23	14	374	18,7	1.996	Salzburg
27	9	78	45	47	42	30	20	705	19,9	3.551	Steiermark
-	-	-	-	-	-	-	-	821	14,8	5.551	Tirol
-	-	-	-	-	-	-	-	-	-	-	Vorarlberg
160	122	257	335	174	163	371	189	8.688	62,8	13.834	Wien ²⁾
Kindergärten											
1.554	557	2.997	2.882	2.874	1.092	4.560	3.239	61.097	27,9	219.336	Österreich
124	2	34	214	24	2	99	5	1.336	19,2	6.946	Burgenland
63	-	-	156	22	20	60	520	1.758	15,4	11.382	Kärnten
385	77	765	641	592	75	364	1.137	10.903	20,6	52.818	Niederösterreich
272	70	587	396	526	185	649	694	9.691	24,6	39.464	Oberösterreich
111	21	118	180	178	90	296	62	2.986	21,8	13.702	Salzburg
236	29	619	260	484	174	519	232	4.925	16,9	29.221	Steiermark
-	-	-	-	-	-	-	-	4.143	19,9	20.813	Tirol
52	13	53	96	205	14	283	36	3.009	30,7	9.799	Vorarlberg
311	345	821	939	843	532	2.290	553	22.346	63,5	35.191	Wien ²⁾
Horte											
452	145	566	885	1.013	410	1.074	832	20.139	35,0	57.489	Österreich
34	-	12	75	2	-	10	1	282	30,7	919	Burgenland
21	-	-	59	7	11	29	61	575	14,0	4.114	Kärnten
80	10	111	117	87	2	21	82	1.421	15,2	9.365	Niederösterreich
139	38	214	176	324	97	364	313	4.640	36,9	12.561	Oberösterreich
4	1	9	14	11	3	13	4	223	22,8	978	Salzburg
26	8	52	23	112	66	47	24	1.059	42,5	2.489	Steiermark
-	-	-	-	-	-	-	-	754	24,8	3.035	Tirol
49	19	43	82	108	54	171	56	2.361	36,2	6.521	Vorarlberg
99	69	125	339	362	177	419	291	8.824	50,4	17.507	Wien ²⁾
Altersgemischte Betreuungseinrichtungen											
500	405	795	1.011	833	466	1.314	680	20.229	42,1	48.027	Österreich
43	-	20	34	3	1	23	-	291	15,2	1.920	Burgenland
21	-	-	26	4	1	9	65	205	11,3	1.819	Kärnten
11	4	12	30	24	1	13	19	240	10,5	2.286	Niederösterreich
18	3	35	13	21	6	42	23	393	11,6	3.393	Oberösterreich
52	6	25	54	24	2	13	15	510	14,2	3.581	Salzburg
1	-	1	6	2	-	3	1	26	5,4	480	Steiermark
-	-	-	-	-	-	-	-	-	-	-	Tirol
26	7	15	61	37	8	42	12	920	18,2	5.043	Vorarlberg
328	385	687	787	718	447	1.169	545	17.644	59,8	29.505	Wien ²⁾

Tabelle 14 - Kinder in Kindertagesheimen nach der Berufstätigkeit der Mutter 2016/17

Bundesland	Insgesamt	Mutter berufstätig				Mutter nicht berufstätig		Ohne Angaben zur Mutter	
		vollzeitbeschäftigt		teilzeitbeschäftigt		absolut	in %	absolut	in %
		absolut	in %	absolut	in %				
Kindertagesheime insgesamt									
Österreich ohne Wien ¹⁾	264.573	45.838	17,3	138.577	52,4	78.414	29,6	1.744	0,7
Burgenland	10.848	2.621	24,2	4.617	42,6	3.509	32,3	101	0,9
Kärnten	20.208	5.192	25,7	9.815	48,6	4.877	24,1	324	1,6
Niederösterreich	66.327	16.695	25,2	30.742	46,3	18.426	27,8	464	0,7
Oberösterreich	60.430	7.063	11,7	34.173	56,5	18.897	31,3	297	0,5
Salzburg	20.257	3.259	16,1	11.667	57,6	5.232	25,8	99	0,5
Steiermark	35.741	5.071	14,2	18.506	51,8	12.019	33,6	145	0,4
Tirol	29.399	3.440	11,7	17.269	58,7	8.529	29,0	161	0,5
Vorarlberg	21.363	2.497	11,7	11.788	55,2	6.925	32,4	153	0,7
Krippen, Kleinkindbetreuungseinrichtungen									
Österreich ohne Wien ¹⁾	21.924	3.523	16,1	14.041	64,0	4.281	19,5	79	0,4
Burgenland	1.063	294	27,7	439	41,3	319	30,0	11	1,0
Kärnten	2.893	673	23,3	1.718	59,4	478	16,5	24	0,8
Niederösterreich	1.858	499	26,9	1.042	56,1	314	16,9	3	0,2
Oberösterreich	5.012	516	10,3	3.775	75,3	715	14,3	6	0,1
Salzburg	1.996	329	16,5	1.351	67,7	311	15,6	5	0,3
Steiermark	3.551	605	17,0	1.951	54,9	986	27,8	9	0,3
Tirol	5.551	607	10,9	3.765	67,8	1.158	20,9	21	0,4
Vorarlberg	-	-	-	-	-	-	-	-	-
Kindergärten									
Österreich ohne Wien ¹⁾	184.145	25.634	13,9	94.952	51,6	62.612	34,0	947	0,5
Burgenland	6.946	1.554	22,4	2.923	42,1	2.412	34,7	57	0,8
Kärnten	11.382	2.375	20,9	5.349	47,0	3.468	30,5	190	1,7
Niederösterreich	52.818	10.031	19,0	25.323	47,9	17.148	32,5	316	0,6
Oberösterreich	39.464	3.505	8,9	21.630	54,8	14.212	36,0	117	0,3
Salzburg	13.702	1.818	13,3	7.570	55,2	4.268	31,1	46	0,3
Steiermark	29.221	3.650	12,5	15.305	52,4	10.166	34,8	100	0,3
Tirol	20.813	1.983	9,5	11.777	56,6	6.968	33,5	85	0,4
Vorarlberg	9.799	718	7,3	5.075	51,8	3.970	40,5	36	0,4
Horte									
Österreich ohne Wien ¹⁾	39.982	13.708	34,3	18.691	46,7	6.993	17,5	590	1,5
Burgenland	919	419	45,6	317	34,5	170	18,5	13	1,4
Kärnten	4.114	1.796	43,7	1.854	45,1	389	9,5	75	1,8
Niederösterreich	9.365	5.295	56,5	3.281	35,0	660	7,0	129	1,4
Oberösterreich	12.561	2.807	22,3	6.705	53,4	2.886	23,0	163	1,3
Salzburg	978	415	42,4	409	41,8	132	13,5	22	2,2
Steiermark	2.489	724	29,1	942	37,8	788	31,7	35	1,4
Tirol	3.035	850	28,0	1.727	56,9	403	13,3	55	1,8
Vorarlberg ²⁾	6.521	1.402	21,5	3.456	53,0	1.565	24,0	98	1,5
Altersgemischte Betreuungseinrichtungen									
Österreich ohne Wien ¹⁾	18.522	2.973	16,1	10.893	58,8	4.528	24,4	128	0,7
Burgenland	1.920	354	18,4	938	48,9	608	31,7	20	1,0
Kärnten	1.819	348	19,1	894	49,1	542	29,8	35	1,9
Niederösterreich	2.286	870	38,1	1.096	47,9	304	13,3	16	0,7
Oberösterreich	3.393	235	6,9	2.063	60,8	1.084	31,9	11	0,3
Salzburg	3.581	697	19,5	2.337	65,3	521	14,5	26	0,7
Steiermark	480	92	19,2	308	64,2	79	16,5	1	0,2
Tirol	-	-	-	-	-	-	-	-	-
Vorarlberg	5.043	377	7,5	3.257	64,6	1.390	27,6	19	0,4

Q: STATISTIK AUSTRIA. - 1) Angaben über die Berufstätigkeit der Mutter von Kindern in Kindertagesheimen sind für das Bundesland Wien für das Berichtsjahr 2016/17 nicht vollständig verfügbar. - 2) Die Information über die Berufstätigkeit der Mutter ist für das Bundesland Vorarlberg bei Horten nicht bei allen Einrichtungen bekannt, die ausgewiesenen Werte wurden geschätzt.

Tabelle 15 - Kinder in Kindertagesheimen nach der Berufstätigkeit des Vaters 2016/17

Bundesland	Insgesamt	Vater berufstätig				Vater nicht berufstätig		Ohne Angaben zum Vater	
		vollzeitbeschäftigt		teilzeitbeschäftigt		absolut	in %	absolut	in %
		absolut	in %	absolut	in %				
Kindertagesheime insgesamt									
Österreich ohne Wien ¹⁾	264.573	220.623	83,4	5.553	2,1	12.575	4,8	25.822	9,8
Burgenland	10.848	9.554	88,1	93	0,9	364	3,4	837	7,7
Kärnten	20.208	16.639	82,3	337	1,7	645	3,2	2.587	12,8
Niederösterreich	66.327	57.472	86,6	1.011	1,5	2.756	4,2	5.088	7,7
Oberösterreich	60.430	49.067	81,2	1.329	2,2	4.011	6,6	6.023	10,0
Salzburg	20.257	17.343	85,6	350	1,7	585	2,9	1.979	9,8
Steiermark	35.741	27.814	77,8	1.309	3,7	2.183	6,1	4.435	12,4
Tirol	29.399	25.140	85,5	731	2,5	998	3,4	2.530	8,6
Vorarlberg	21.363	17.594	82,4	393	1,8	1.033	4,8	2.343	11,0
Krippen, Kleinkindbetreuungseinrichtungen									
Österreich ohne Wien ¹⁾	21.924	19.257	87,8	589	2,7	561	2,6	1.517	6,9
Burgenland	1.063	987	92,9	10	0,9	19	1,8	47	4,4
Kärnten	2.893	2.615	90,4	34	1,2	45	1,6	199	6,9
Niederösterreich	1.858	1.717	92,4	28	1,5	36	1,9	77	4,1
Oberösterreich	5.012	4.314	86,1	146	2,9	136	2,7	416	8,3
Salzburg	1.996	1.753	87,8	44	2,2	45	2,3	154	7,7
Steiermark	3.551	2.894	81,5	177	5,0	185	5,2	295	8,3
Tirol	5.551	4.977	89,7	150	2,7	95	1,7	329	5,9
Vorarlberg	-	-	-	-	-	-	-	-	-
Kindergärten									
Österreich ohne Wien ¹⁾	184.145	156.022	84,7	3.825	2,1	9.188	5,0	15.110	8,2
Burgenland	6.946	6.109	87,9	61	0,9	243	3,5	533	7,7
Kärnten	11.382	9.433	82,9	192	1,7	450	4,0	1.307	11,5
Niederösterreich	52.818	45.787	86,7	857	1,6	2.472	4,7	3.702	7,0
Oberösterreich	39.464	33.319	84,4	801	2,0	2.541	6,4	2.803	7,1
Salzburg	13.702	11.996	87,5	215	1,6	455	3,3	1.036	7,6
Steiermark	29.221	23.077	79,0	1.015	3,5	1.657	5,7	3.472	11,9
Tirol	20.813	17.918	86,1	498	2,4	827	4,0	1.570	7,5
Vorarlberg	9.799	8.383	85,5	186	1,9	543	5,5	687	7,0
Horte									
Österreich ohne Wien ¹⁾	39.982	29.149	72,9	786	2,0	2.366	5,9	7.681	19,2
Burgenland	919	792	86,2	5	0,5	23	2,5	99	10,8
Kärnten	4.114	3.043	74,0	78	1,9	98	2,4	895	21,8
Niederösterreich	9.365	7.932	84,7	95	1,0	206	2,2	1.132	12,1
Oberösterreich	12.561	8.448	67,3	291	2,3	1.209	9,6	2.613	20,8
Salzburg	978	630	64,4	19	1,9	28	2,9	301	30,8
Steiermark	2.489	1.455	58,5	91	3,7	328	13,2	615	24,7
Tirol	3.035	2.245	74,0	83	2,7	76	2,5	631	20,8
Vorarlberg ²⁾	6.521	4.604	70,6	124	1,9	398	6,1	1.395	21,4
Altersgemischte Betreuungseinrichtungen									
Österreich ohne Wien ¹⁾	18.522	16.195	87,4	353	1,9	460	2,5	1.514	8,2
Burgenland	1.920	1.666	86,8	17	0,9	79	4,1	158	8,2
Kärnten	1.819	1.548	85,1	33	1,8	52	2,9	186	10,2
Niederösterreich	2.286	2.036	89,1	31	1,4	42	1,8	177	7,7
Oberösterreich	3.393	2.986	88,0	91	2,7	125	3,7	191	5,6
Salzburg	3.581	2.964	82,8	72	2,0	57	1,6	488	13,6
Steiermark	480	388	80,8	26	5,4	13	2,7	53	11,0
Tirol	-	-	-	-	-	-	-	-	-
Vorarlberg	5.043	4.607	91,4	83	1,6	92	1,8	261	5,2

Q: STATISTIK AUSTRIA. - 1) Angaben über die Berufstätigkeit des Vaters von Kindern in Kindertagesheimen sind für das Bundesland Wien für das Berichtsjahr 2016/17 nicht vollständig verfügbar. - 2) Die Information über die Berufstätigkeit des Vaters ist für das Bundesland Vorarlberg bei Horten nicht bei allen Einrichtungen bekannt, die Werte wurden geschätzt.

Tabelle 16 - Kinder in Kindertagesheimen mit alleinerziehender Mutter 2016/17

Bundesland	Insgesamt	Davon in ...			
		Krippen, Kleinkindbetreuungs-einrichtungen	Kindergärten	Horten	altersgemischten Be-treuungs-einrichtungen
Kinder in Kindertagesheimen insgesamt					
Österreich ohne Wien¹⁾	264.573	21.924	184.145	39.982	18.522
Burgenland	10.848	1.063	6.946	919	1.920
Kärnten	20.208	2.893	11.382	4.114	1.819
Niederösterreich	66.327	1.858	52.818	9.365	2.286
Oberösterreich	60.430	5.012	39.464	12.561	3.393
Salzburg	20.257	1.996	13.702	978	3.581
Steiermark	35.741	3.551	29.221	2.489	480
Tirol	29.399	5.551	20.813	3.035	-
Vorarlberg	21.363	-	9.799	6.521	5.043
darunter Kinder in Kindertagesheimen mit alleinerziehender Mutter					
Österreich ohne Wien ¹⁾	25.591	1.496	14.949	7.664	1.482
Burgenland	773	40	491	95	147
Kärnten	2.433	185	1.199	884	165
Niederösterreich	5.088	77	3.702	1.132	177
Oberösterreich	6.023	416	2.803	2.613	191
Salzburg	1.966	154	1.025	299	488
Steiermark	4.435	295	3.472	615	53
Tirol	2.530	329	1.570	631	-
Vorarlberg	2.343	-	687	1.395	261
Anteil der Kinder in Kindertagesheimen mit alleinerziehender Mutter in %					
Österreich ohne Wien ¹⁾	9,7	6,8	8,1	19,2	8,0
Burgenland	7,1	3,8	7,1	10,3	7,7
Kärnten	12,0	6,4	10,5	21,5	9,1
Niederösterreich	7,7	4,1	7,0	12,1	7,7
Oberösterreich	10,0	8,3	7,1	20,8	5,6
Salzburg	9,7	7,7	7,5	30,6	13,6
Steiermark	12,4	8,3	11,9	24,7	11,0
Tirol	8,6	5,9	7,5	20,8	-
Vorarlberg	11,0	-	7,0	21,4	5,2

Q: STATISTIK AUSTRIA. - 1) Angaben über alleinerziehende Elternteile von Kindern in Kindertagesheimen sind für das Bundesland Wien für das Berichtsjahr 2016/17 nicht vollständig verfügbar.

Tabelle 17 - Kinder in Kindertagesheimen mit alleinerziehenden Elternteilen und deren Berufstätigkeit 2016/17

Bundesland	Insgesamt	Darunter mit alleinerziehender Mutter								Darunter mit alleinerziehendem Vater	
		insgesamt		vollzeitbesch.		teilzeitbesch.		nicht berufstätig		absolut	in %
		absolut	in %	absolut	in %	absolut	in %	absolut	in %		
Kindertagesheime insgesamt											
Österreich ohne Wien¹⁾	264.573	25.591	9,7	7.184	2,7	11.939	4,5	6.468	2,4	1.513	0,6
Burgenland	10.848	773	7,1	241	2,2	260	2,4	272	2,5	37	0,3
Kärnten	20.208	2.433	12,0	952	4,7	977	4,8	504	2,5	170	0,8
Niederösterreich	66.327	5.088	7,7	1.794	2,7	1.999	3,0	1.295	2,0	464	0,7
Oberösterreich	60.430	6.023	10,0	1.384	2,3	3.116	5,2	1.523	2,5	297	0,5
Salzburg	20.257	1.966	9,7	616	3,0	965	4,8	385	1,9	86	0,4
Steiermark	35.741	4.435	12,4	860	2,4	2.122	5,9	1.453	4,1	145	0,4
Tirol	29.399	2.530	8,6	704	2,4	1.309	4,5	517	1,8	161	0,5
Vorarlberg	21.363	2.343	11,0	633	3,0	1.191	5,6	519	2,4	153	0,7
Krippen, Kleinkindbetreuungseinrichtungen											
Österreich ohne Wien ¹⁾	21.924	1.496	6,8	300	1,4	792	3,6	404	1,8	58	0,3
Burgenland	1.063	40	3,8	12	1,1	9	0,8	19	1,8	4	0,4
Kärnten	2.893	185	6,4	56	1,9	90	3,1	39	1,3	10	0,3
Niederösterreich	1.858	77	4,1	20	1,1	38	2,0	19	1,0	3	0,2
Oberösterreich	5.012	416	8,3	61	1,2	247	4,9	108	2,2	6	0,1
Salzburg	1.996	154	7,7	39	2,0	73	3,7	42	2,1	5	0,3
Steiermark	3.551	295	8,3	49	1,4	140	3,9	106	3,0	9	0,3
Tirol	5.551	329	5,9	63	1,1	195	3,5	71	1,3	21	0,4
Vorarlberg	-	-	-	-	-	-	-	-	-	-	-
Kindergärten											
Österreich ohne Wien ¹⁾	184.145	14.949	8,1	3.365	1,8	7.176	3,9	4.408	2,4	786	0,4
Burgenland	6.946	491	7,1	134	1,9	171	2,5	186	2,7	15	0,2
Kärnten	11.382	1.199	10,5	404	3,5	479	4,2	316	2,8	82	0,7
Niederösterreich	52.818	3.702	7,0	955	1,8	1.619	3,1	1.128	2,1	316	0,6
Oberösterreich	39.464	2.803	7,1	525	1,3	1.464	3,7	814	2,1	117	0,3
Salzburg	13.702	1.025	7,5	274	2,0	529	3,9	222	1,6	35	0,3
Steiermark	29.221	3.472	11,9	597	2,0	1.724	5,9	1.151	3,9	100	0,3
Tirol	20.813	1.570	7,5	355	1,7	834	4,0	381	1,8	85	0,4
Vorarlberg	9.799	687	7,0	121	1,2	356	3,6	210	2,1	36	0,4
Horte											
Österreich ohne Wien ¹⁾	39.982	7.664	19,2	3.091	7,7	3.207	8,0	1.366	3,4	573	1,4
Burgenland	919	95	10,3	55	6,0	21	2,3	19	2,1	9	1,0
Kärnten	4.114	884	21,5	443	10,8	338	8,2	103	2,5	64	1,6
Niederösterreich	9.365	1.132	12,1	729	7,8	280	3,0	123	1,3	129	1,4
Oberösterreich	12.561	2.613	20,8	768	6,1	1.298	10,3	547	4,4	163	1,3
Salzburg	978	299	30,6	134	13,7	106	10,8	59	6,0	20	2,0
Steiermark	2.489	615	24,7	202	8,1	228	9,2	185	7,4	35	1,4
Tirol	3.035	631	20,8	286	9,4	280	9,2	65	2,1	55	1,8
Vorarlberg ²⁾	6.521	1.395	21,4	474	7,3	656	10,1	265	4,1	98	1,5
Altersgemischte Betreuungseinrichtungen											
Österreich ohne Wien ¹⁾	18.522	1.482	8,0	428	2,3	764	4,1	290	1,6	96	0,5
Burgenland	1.920	147	7,7	40	2,1	59	3,1	48	2,5	9	0,5
Kärnten	1.819	165	9,1	49	2,7	70	3,8	46	2,5	14	0,8
Niederösterreich	2.286	177	7,7	90	3,9	62	2,7	25	1,1	16	0,7
Oberösterreich	3.393	191	5,6	30	0,9	107	3,2	54	1,6	11	0,3
Salzburg	3.581	488	13,6	169	4,7	257	7,2	62	1,7	26	0,7
Steiermark	480	53	11,0	12	2,5	30	6,3	11	2,3	1	0,2
Tirol	-	-	-	-	-	-	-	-	-	-	-
Vorarlberg	5.043	261	5,2	38	0,8	179	3,5	44	0,9	19	0,4

Q: STATISTIK AUSTRIA. - 1) Angaben über alleinerziehende Elternteile von Kindern in Kindertagesheimen sind für das Bundesland Wien für das Berichtsjahr 2016/17 nicht vollständig verfügbar.

Tabelle 18 - Kinderbetreuungsquoten nach Einzeljahren 2016/17

Alter	Öster- reich	Burgen- land	Kärnten	Nieder- öster- reich	Ober- öster- reich	Salzburg	Steier- mark	Tirol	Vorarl- berg	Wien ¹⁾
Wohnbevölkerung am 1.9.2016										
0 bis 2 Jahre	255.873	7.082	14.374	45.867	45.152	16.576	32.839	22.193	12.736	59.054
3 bis 5 Jahre	250.345	7.611	14.557	47.263	43.555	15.711	32.569	21.490	12.160	55.429
6 bis 9 Jahre	329.911	10.421	20.074	63.573	57.548	20.681	43.460	28.145	16.356	69.653
0 Jahre	85.401	2.346	4.696	15.140	15.141	5.531	10.802	7.489	4.282	19.974
1 Jahr	85.776	2.370	4.840	15.266	14.977	5.574	11.213	7.441	4.270	19.825
2 Jahre	84.696	2.366	4.838	15.461	15.034	5.471	10.824	7.263	4.184	19.255
3 Jahre	82.941	2.443	4.782	15.440	14.388	5.211	10.849	7.198	4.027	18.603
4 Jahre	83.357	2.533	4.898	15.736	14.624	5.258	10.709	7.164	4.042	18.393
5 Jahre	84.047	2.635	4.877	16.087	14.543	5.242	11.011	7.128	4.091	18.433
6 Jahre	82.938	2.510	5.047	15.722	14.619	5.228	10.931	6.955	4.090	17.836
7 Jahre	81.864	2.602	4.878	15.817	14.242	5.050	10.828	7.012	3.998	17.437
8 Jahre	82.680	2.658	5.090	15.927	14.455	5.204	10.823	7.018	4.137	17.368
9 Jahre	82.429	2.651	5.059	16.107	14.232	5.199	10.878	7.160	4.131	17.012
10 Jahre	83.381	2.641	5.263	16.510	14.511	5.271	11.030	7.138	4.193	16.824
11 Jahre	84.669	2.664	5.261	16.802	14.844	5.434	11.251	7.167	4.301	16.945
12 Jahre	84.419	2.792	5.314	16.875	14.627	5.434	11.199	7.430	4.179	16.569
13 Jahre	84.834	2.678	5.282	17.056	14.921	5.460	11.299	7.272	4.192	16.674
Kinder in Kindertagesheimen mit dem Alter am 1.9.2016										
0 bis 2 Jahre	65.057	2.148	2.974	10.483	6.933	3.150	4.648	5.473	3.085	26.163
3 bis 5 Jahre	233.089	7.390	12.757	45.700	40.760	14.487	28.227	20.244	11.634	51.890
6 bis 9 Jahre	53.510	1.240	3.907	9.190	11.307	2.331	2.290	2.812	3.962	16.471
0 Jahre	2.145	53	34	59	50	48	104	153	72	1.572
1 Jahr	19.772	515	955	1.366	1.596	996	1.475	1.774	959	10.136
2 Jahre	43.140	1.580	1.985	9.058	5.287	2.106	3.069	3.546	2.054	14.455
3 Jahre	70.917	2.318	3.566	14.584	12.255	4.284	7.581	6.163	3.483	16.683
4 Jahre	80.143	2.506	4.459	15.381	14.323	5.096	10.017	7.020	4.066	17.275
5 Jahre	82.029	2.566	4.732	15.735	14.182	5.107	10.629	7.061	4.085	17.932
6 Jahre	14.817	341	1.124	2.657	2.978	666	683	834	987	4.547
7 Jahre	13.605	336	951	2.393	2.982	573	511	750	1.027	4.082
8 Jahre	13.375	287	946	2.197	2.915	561	540	673	1.025	4.231
9 Jahre	11.713	276	886	1.943	2.432	531	556	555	923	3.611
10 Jahre	4.035	47	294	473	910	162	217	329	673	930
11 Jahre	1.880	7	106	210	253	55	158	181	597	313
12 Jahre	1.365	8	76	142	119	40	93	160	573	154
13 Jahre	1.059	5	39	79	73	19	74	117	556	97
Betreuungsquote²⁾										
0 bis 2 Jahre	25,4	30,3	20,7	22,9	15,4	19,0	14,2	24,7	24,2	44,3
3 bis 5 Jahre	93,1	97,1	87,6	96,7	93,6	92,2	86,7	94,2	95,7	93,6
6 bis 9 Jahre	16,2	11,9	19,5	14,5	19,6	11,3	5,3	10,0	24,2	23,6
0 Jahre	2,5	2,3	0,7	0,4	0,3	0,9	1,0	2,0	1,7	7,9
1 Jahr	23,1	21,7	19,7	8,9	10,7	17,9	13,2	23,8	22,5	51,1
2 Jahre	50,9	66,8	41,0	58,6	35,2	38,5	28,4	48,8	49,1	75,1
3 Jahre	85,5	94,9	74,6	94,5	85,2	82,2	69,9	85,6	86,5	89,7
4 Jahre	96,1	98,9	91,0	97,7	97,9	96,9	93,5	98,0	100,6	93,9
5 Jahre	97,6	97,4	97,0	97,8	97,5	97,4	96,5	99,1	99,9	97,3
6 Jahre	17,9	13,6	22,3	16,9	20,4	12,7	6,2	12,0	24,1	25,5
7 Jahre	16,6	12,9	19,5	15,1	20,9	11,3	4,7	10,7	25,7	23,4
8 Jahre	16,2	10,8	18,6	13,8	20,2	10,8	5,0	9,6	24,8	24,4
9 Jahre	14,2	10,4	17,5	12,1	17,1	10,2	5,1	7,8	22,3	21,2
10 Jahre	4,8	1,8	5,6	2,9	6,3	3,1	2,0	4,6	16,1	5,5
11 Jahre	2,2	0,3	2,0	1,2	1,7	1,0	1,4	2,5	13,9	1,8
12 Jahre	1,6	0,3	1,4	0,8	0,8	0,7	0,8	2,2	13,7	0,9
13 Jahre	1,2	0,2	0,7	0,5	0,5	0,3	0,7	1,6	13,3	0,6
Schulbesuch von vorzeitig eingeschulter Kindern³⁾										
5 Jahre	793	46	34	251	62	54	150	16	25	155
Betreuungsquote unter Berücksichtigung vorzeitig eingeschulter 5-jähriger Kinder⁴⁾										
3 bis 5 Jahre	93,4	97,7	87,9	97,2	93,7	92,6	87,1	94,3	95,9	93,9
5 Jahre	98,5	99,1	97,7	99,4	97,9	98,5	97,9	99,3	100,5	98,1

Q: STATISTIK AUSTRIA. - 1) Für das Bundesland Wien stehen im Berichtsjahr 2016/17 keine Daten über Kinder in privaten Horten zur Verfügung, die ausgewiesenen Werte wurden geschätzt. - 2) Anteil der Kinder in institutionellen Kinderbetreuungseinrichtungen im Vergleich zur gleichaltrigen Wohnbevölkerung. - 3) Vorzeitig eingeschulte 5-jährige Schülerinnen und Schüler (Alter am Stichtag 1.9.2016) ohne in Schülerhorten betreuten 5-jährigen Kindern (sind bereits beim Wert der Kinder in Kindertagesheimen inkludiert). - 4) Kinder in institutionellen Kinderbetreuungseinrichtungen und vorzeitig eingeschulte 5-jährige Kinder im Vergleich zur gleichaltrigen Wohnbevölkerung.

Tabelle 19 - Kinderbetreuungsquoten¹⁾ nach Altersgruppen 1995 bis 2016

Jahr	Öster- reich	Burgen- land	Kärnten	Nieder- öster- reich	Ober- öster- reich	Salzburg	Steier- mark	Tirol	Vorarl- berg	Wien ²⁾
0- bis 2-jährige Kinder										
1995	4,6	6,0	1,3	2,8	2,4	2,3	1,3	1,1	0,3	16,9
1996	5,0	6,8	1,3	2,8	2,5	2,7	1,4	1,2	0,3	18,3
1997	5,4	6,4	1,1	3,2	2,5	3,6	1,6	1,6	0,3	19,7
1998	6,3	6,5	1,7	3,7	3,0	4,7	2,2	1,8	0,4	22,4
1999	7,1	7,2	1,5	4,2	3,6	5,7	2,1	2,2	1,3	24,1
2000	7,7	8,8	1,7	4,7	4,1	6,8	2,1	2,4	3,0	24,3
2001	8,4	9,7	2,0	5,1	4,8	7,4	2,7	3,0	3,3	25,2
2002	8,7	9,8	7,5	5,4	4,8	7,3	3,6	2,9	3,8	23,6
2003	8,5	10,7	10,5	4,0	4,6	7,5	3,5	3,1	8,2	21,4
2004	9,2	10,7	9,5	5,9	4,8	7,9	4,1	3,3	9,5	21,7
2005	10,2	13,4	10,1	6,4	5,3	8,5	4,5	10,4	8,0	22,1
2006	10,8	14,6	10,8	6,8	5,5	9,0	5,2	11,4	9,4	22,3
2007	11,8	15,3	12,7	8,7	6,0	9,9	5,6	12,3	11,6	23,1
2008	14,0	16,6	12,3	13,8	6,7	11,3	6,5	14,2	13,8	25,5
2009	15,8	23,5	14,0	15,5	9,4	12,9	7,7	15,1	15,1	26,8
2010	17,1	26,9	15,3	16,7	10,3	13,7	8,8	16,8	17,0	28,1
2011	19,7	29,0	16,5	21,2	11,2	14,1	10,0	18,0	17,3	33,2
2012	20,8	30,1	18,4	21,0	11,9	16,2	11,2	19,7	19,0	34,8
2013	23,0	31,3	18,5	22,3	12,8	17,6	11,9	21,7	20,5	40,3
2014	23,8	30,9	19,8	23,8	13,6	18,7	12,7	22,8	22,1	40,2
2015	25,5	30,5	20,6	24,6	14,5	18,6	13,4	23,4	23,4	45,1
2016	25,4	30,3	20,7	22,9	15,4	19,0	14,2	24,7	24,2	44,3
3- bis 5-jährige Kinder										
1995	70,6	88,3	52,3	81,4	71,4	67,5	61,9	64,4	63,5	75,9
1996	71,7	89,2	53,7	82,3	72,2	68,7	63,8	65,9	64,3	76,7
1997	73,2	91,0	56,5	83,1	74,2	70,4	65,4	67,3	64,7	78,0
1998	74,7	91,6	59,6	85,0	76,0	73,0	66,8	69,9	65,4	77,5
1999	76,1	92,9	61,4	85,8	77,1	75,2	68,9	71,4	68,9	78,3
2000	77,6	94,4	63,6	86,6	79,0	76,8	69,7	73,2	70,5	79,9
2001	79,0	96,5	65,2	87,7	80,2	78,2	71,8	75,1	73,1	80,3
2002	80,7	97,5	70,2	88,6	81,1	80,4	74,7	76,3	73,9	81,6
2003	81,8	95,4	71,6	89,1	81,8	80,2	75,7	77,5	83,2	82,3
2004	82,1	95,3	68,7	88,8	82,6	82,2	76,9	79,1	84,0	81,7
2005	82,7	96,4	72,8	88,7	83,2	82,7	77,6	83,9	79,7	81,4
2006	83,5	95,8	74,9	90,4	84,2	84,0	78,0	84,9	81,6	80,6
2007	84,9	96,5	78,2	91,5	84,7	84,5	79,8	85,7	81,9	83,1
2008	86,5	97,3	81,0	91,4	85,7	85,4	81,6	88,0	86,4	85,3
2009	88,5	99,5	81,3	93,4	90,6	86,9	83,7	88,8	89,8	86,0
2010	90,7	98,8	83,2	95,2	91,3	89,0	85,3	89,8	91,3	91,3
2011	90,3	99,2	84,1	95,6	92,1	89,3	83,9	90,5	89,7	88,9
2012	90,6	99,0	84,8	95,7	92,3	90,7	84,3	91,6	92,3	88,3
2013	90,8	98,6	85,9	95,5	92,7	90,3	84,8	92,1	93,7	88,3
2014	92,0	97,2	87,1	95,3	93,0	91,2	85,2	92,7	93,4	92,6
2015	93,0	97,7	87,4	96,8	93,6	92,2	86,7	93,9	94,7	93,4
2016	93,1	97,1	87,6	96,7	93,6	92,2	86,7	94,2	95,7	93,6
6- bis 9-jährige Kinder										
1995	7,0	1,5	6,1	2,1	6,3	5,5	2,6	2,3	0,6	24,9
1996	7,1	1,2	6,1	2,1	6,4	5,2	2,9	2,1	0,7	25,0
1997	7,7	1,8	6,8	3,5	6,8	5,5	3,0	2,2	0,8	25,5
1998	7,8	1,7	7,4	4,5	7,1	6,0	3,3	2,3	1,1	24,4
1999	7,8	1,6	7,4	4,5	7,6	5,6	3,0	2,0	0,9	24,2
2000	8,4	2,2	8,1	5,3	8,2	5,6	3,4	2,2	1,5	25,0
2001	8,8	2,2	8,7	6,0	8,9	5,7	3,4	2,3	1,5	25,2
2002	9,4	2,8	9,1	7,4	9,0	6,2	4,0	2,8	2,2	25,3
2003	10,1	3,4	10,1	8,9	9,7	6,8	4,3	2,6	3,0	25,1
2004	11,1	4,6	12,0	10,5	10,1	7,1	4,6	3,1	4,1	26,5
2005	11,9	5,2	14,6	11,6	10,7	8,0	4,8	3,2	4,8	27,2
2006	12,9	5,4	16,4	12,7	11,9	8,6	5,2	3,5	6,6	27,8
2007	13,8	6,5	17,8	13,1	12,9	9,7	5,5	4,0	6,6	29,3
2008	14,5	7,5	18,9	13,4	14,1	10,2	5,6	4,4	7,7	29,9
2009	15,4	10,4	18,8	14,5	15,9	10,2	5,7	5,1	9,5	30,3
2010	16,3	12,0	19,4	15,5	17,5	10,4	5,7	5,9	11,3	30,7
2011	16,0	12,3	19,6	16,0	18,7	10,2	5,6	6,8	13,5	26,7
2012	16,4	12,0	19,6	16,6	19,3	10,5	5,6	8,0	15,9	26,3
2013	16,5	10,9	19,8	16,3	19,7	10,6	5,8	8,7	16,2	25,9
2014	16,5	11,3	19,7	15,8	19,4	11,1	6,0	9,0	18,6	25,4
2015	16,5	12,2	20,1	15,4	19,4	11,2	5,7	9,6	22,4	24,8
2016	16,2	11,9	19,5	14,5	19,6	11,3	5,3	10,0	24,2	23,6

Q: STATISTIK AUSTRIA. - 1) Anteil der Kinder in institutionellen Kinderbetreuungseinrichtungen (ohne Berücksichtigung vorzeitig eingeschulter 5-jähriger Kinder ohne Hortbetreuung) im Vergleich zur gleichaltrigen Wohnbevölkerung. - 2) Der Anstieg bei der Quote der 3- bis 5-jährigen Kinder im Jahr 2014 ist auch auf die Untererfassung in den Vorjahren von neu eröffneten "Kindergruppen", die bei altersgemischten Betreuungseinrichtungen ausgewiesen werden, zurückzuführen.

Tabelle 20 - Kinderbetreuungsquoten 2014 im internationalen Vergleich

Staat	Kinder in Betreuungseinrichtungen ¹⁾ im Alter von ... ²⁾					
	3 bis 4 Jahren		4 bis 5 Jahren		5 bis 6 Jahren	
	absolut in 1.000	in %	absolut in 1.000	in %	absolut in 1.000	in %
Europäische Union (28 Länder)	4.602,4	87,0	5.085,1	93,7	5.250,3	96,3
Belgien	128,4	98,1	131,0	98,3	130,1	98,2
Bulgarien	49,1	71,3	56,0	80,8	67,2	92,2
Dänemark	55,7	92,2	63,4	97,6	63,7	98,7
Deutschland	635,6	93,3	675,4	96,7	674,6	98,1
Estland	12,7	86,4	14,3	90,9	14,3	92,4
Finnland	41,7	68,4	46,4	74,5	48,8	78,8
Frankreich	804,9	99,4	837,6	100,6	831,8	100,2
Griechenland ³⁾	0,0	0,0	55,8	51,0	102,4	89,9
Irland	29,0	38,3	67,2	89,4	72,1	96,1
Italien	503,5	92,1	538,0	95,8	551,7	96,7
Kroatien	20,9	50,9	25,7	59,6	28,1	64,0
Lettland	16,3	86,6	17,4	91,6	19,9	96,1
Litauen	23,0	77,0	25,5	85,7	26,9	88,8
Luxemburg	4,2	65,8	6,1	94,8	6,1	98,6
Malta	4,2	96,9	4,2	102,3	4,2	100,9
Niederlande	149,3	82,7	177,8	96,0	184,5	99,2
Österreich	52,0	64,3	75,6	92,3	77,2	96,9
Polen	253,4	65,2	327,7	79,4	407,5	95,1
Portugal	75,3	78,7	89,9	90,3	93,0	96,9
Rumänien	141,1	76,3	178,0	86,3	190,4	88,8
Schweden	105,9	91,4	112,0	92,9	110,1	93,8
Slowakische Republik	37,0	60,3	43,9	75,6	48,6	81,2
Slowenien	18,4	82,8	20,3	89,3	20,4	91,8
Spanien	448,0	94,8	466,5	97,4	479,3	97,9
Tschechische Republik	84,6	77,3	102,1	85,3	110,2	90,7
Ungarn	70,9	80,3	85,6	94,7	92,3	95,1
Vereinigtes Königreich	833,2	100,9	834,4	102,6	785,9	98,1
Zypern	4,1	43,0	7,3	73,7	9,2	93,4

Q: Eurostat. - 1) Inkludiert ist der Besuch von Einrichtungen für frühkindliche Bildung, Betreuung und Erziehung für Kinder von drei Jahren bis zum Schuleintritt (ISCED 0.2) sowie von Primarschulen. Kinderkrippen und vergleichbare Einrichtungen für Kinder unter 3 Jahren (ISCED 0.1) können nicht berücksichtigt werden, da die Daten einiger Staaten fehlen. - 2) Alter der Kinder zum Jahresende 2014. - 3) Geschätzt.

Tabelle 21.1 - Personal insgesamt in Kindertagesheimen nach dem Alter 2016/17

Bundesland	Insgesamt	Davon im Alter von ... bis ... Jahren									
		15 bis 24	25 bis 29	30 bis 34	35 bis 39	40 bis 44	45 bis 49	50 bis 54	55 bis 59	60 bis 64	65 und älter
Kindertagesheime insgesamt											
Österreich ohne Wien ¹⁾	45.159	5.411	4.501	3.946	5.279	5.941	6.947	7.173	5.355	524	82
Burgenland	2.026	157	194	220	285	318	338	286	211	17	-
Kärnten	2.797	242	257	274	289	376	467	492	365	29	6
Niederösterreich	10.366	698	845	862	1.245	1.490	1.734	1.857	1.447	177	11
Oberösterreich	10.092	1.423	1.078	806	1.144	1.272	1.522	1.575	1.218	49	5
Salzburg	3.927	538	454	348	440	524	549	546	455	47	26
Steiermark	7.483	1.234	759	656	820	839	1.060	1.196	804	98	17
Tirol	4.724	689	523	408	577	604	700	700	469	48	6
Vorarlberg	3.744	430	391	372	479	518	577	521	386	59	11
Krippen, Kleinkindbetreuungseinrichtungen											
Österreich ohne Wien ¹⁾	6.850	1.086	883	720	888	856	960	850	528	64	15
Burgenland	419	27	40	43	73	63	71	54	44	4	-
Kärnten	685	58	79	70	87	96	117	101	66	9	2
Niederösterreich	456	61	53	50	60	53	74	62	34	6	3
Oberösterreich	1.603	255	213	152	213	220	219	204	122	5	-
Salzburg	740	128	105	73	83	87	104	80	72	5	3
Steiermark	1.699	377	234	198	197	174	199	193	104	19	4
Tirol	1.248	180	159	134	175	163	176	156	86	16	3
Vorarlberg	-	-	-	-	-	-	-	-	-	-	-
Kindergärten											
Österreich ohne Wien ¹⁾	30.590	3.222	2.598	2.471	3.600	4.189	4.895	5.193	4.044	349	29
Burgenland	983	77	90	88	136	149	178	145	115	5	-
Kärnten	1.511	98	92	148	142	201	268	306	240	15	1
Niederösterreich	8.588	457	641	672	1.042	1.272	1.458	1.599	1.293	151	3
Oberösterreich	6.941	876	594	527	806	931	1.104	1.136	925	38	4
Salzburg	2.196	255	221	183	263	314	325	322	279	27	7
Steiermark	5.236	753	460	410	575	617	784	922	642	63	10
Tirol	3.078	439	287	241	359	399	483	494	349	26	1
Vorarlberg	2.057	267	213	202	277	306	295	269	201	24	3
Horte											
Österreich ohne Wien ¹⁾	4.586	698	691	395	401	441	641	710	502	81	26
Burgenland	131	13	19	19	9	23	19	15	11	3	-
Kärnten	371	68	60	37	37	46	48	41	31	3	-
Niederösterreich	855	111	108	72	83	99	137	138	87	18	2
Oberösterreich	1.548	292	271	127	125	121	199	235	171	6	1
Salzburg	192	17	30	12	8	17	27	35	24	10	12
Steiermark	415	74	46	35	32	36	61	69	47	13	2
Tirol	398	70	77	33	43	42	41	50	34	6	2
Vorarlberg	676	53	80	60	64	57	109	127	97	22	7
Altersgemischte Betreuungseinrichtungen											
Österreich ohne Wien ¹⁾	3.133	405	329	360	390	455	451	420	281	30	12
Burgenland	493	40	45	70	67	83	70	72	41	5	-
Kärnten	230	18	26	19	23	33	34	44	28	2	3
Niederösterreich	467	69	43	68	60	66	65	58	33	2	3
Oberösterreich	-	-	-	-	-	-	-	-	-	-	-
Salzburg	799	138	98	80	86	106	93	109	80	5	4
Steiermark	133	30	19	13	16	12	16	12	11	3	1
Tirol	-	-	-	-	-	-	-	-	-	-	-
Vorarlberg	1.011	110	98	110	138	155	173	125	88	13	1

Q: STATISTIK AUSTRIA. - 1) Angaben über das Personal in Kindertagesheimen sind für das Bundesland Wien für das Berichtsjahr 2016/17 nicht verfügbar.

Tabelle 21.2 - Personal männlich in Kindertagesheimen nach dem Alter 2016/17

Bundesland	Insgesamt	Davon im Alter von ... bis ... Jahren									
		15 bis 24	25 bis 29	30 bis 34	35 bis 39	40 bis 44	45 bis 49	50 bis 54	55 bis 59	60 bis 64	65 und älter
Kindertagesheime insgesamt											
Österreich ohne Wien ¹⁾	1.102	199	149	109	98	104	137	130	111	53	12
Burgenland	19	2	5	2	-	2	5	3	-	-	-
Kärnten	42	7	2	8	2	8	3	5	5	1	1
Niederösterreich	163	30	23	23	24	10	20	17	8	8	-
Oberösterreich	219	86	40	24	16	11	13	19	8	2	-
Salzburg	210	20	16	14	12	32	39	25	38	8	6
Steiermark	104	16	20	12	7	8	8	9	10	13	1
Tirol	149	26	29	19	15	13	15	15	11	5	1
Vorarlberg	196	12	14	7	22	20	34	37	31	16	3
Krippen, Kleinkindbetreuungseinrichtungen											
Österreich ohne Wien ¹⁾	121	17	17	14	11	9	19	7	19	7	1
Burgenland	1	-	1	-	-	-	-	-	-	-	-
Kärnten	5	2	-	2	-	-	1	-	-	-	-
Niederösterreich	13	4	2	-	3	-	2	2	-	-	-
Oberösterreich	13	7	2	1	-	-	2	1	-	-	-
Salzburg	51	3	-	2	3	8	11	3	18	2	1
Steiermark	14	-	6	1	2	-	-	-	1	4	-
Tirol	24	1	6	8	3	1	3	1	-	1	-
Vorarlberg	-	-	-	-	-	-	-	-	-	-	-
Kindergärten											
Österreich ohne Wien ¹⁾	527	118	56	58	38	55	64	61	52	23	2
Burgenland	8	2	1	1	-	1	2	1	-	-	-
Kärnten	20	3	-	4	1	3	1	3	5	-	-
Niederösterreich	72	10	11	13	11	6	8	3	4	6	-
Oberösterreich	115	61	15	11	6	5	6	5	4	2	-
Salzburg	77	7	7	7	4	12	18	12	7	2	1
Steiermark	69	13	7	11	4	8	5	6	7	7	1
Tirol	77	16	9	8	8	8	7	11	9	1	-
Vorarlberg	89	6	6	3	4	12	17	20	16	5	-
Horte											
Österreich ohne Wien ¹⁾	337	43	64	26	42	28	34	49	24	20	7
Burgenland	5	-	2	-	-	1	-	2	-	-	-
Kärnten	15	2	1	2	1	5	1	2	-	1	-
Niederösterreich	47	9	9	7	7	3	3	6	1	2	-
Oberösterreich	91	18	23	12	10	6	5	13	4	-	-
Salzburg	29	1	5	-	2	3	5	4	3	3	3
Steiermark	15	3	5	-	1	-	2	2	2	-	-
Tirol	48	9	14	3	4	4	5	3	2	3	1
Vorarlberg	87	1	5	2	17	6	13	17	12	11	3
Altersgemischte Betreuungseinrichtungen											
Österreich ohne Wien ¹⁾	117	21	12	11	7	12	20	13	16	3	2
Burgenland	5	-	1	1	-	-	3	-	-	-	-
Kärnten	2	-	1	-	-	-	-	-	-	-	1
Niederösterreich	31	7	1	3	3	1	7	6	3	-	-
Oberösterreich	-	-	-	-	-	-	-	-	-	-	-
Salzburg	53	9	4	5	3	9	5	6	10	1	1
Steiermark	6	-	2	-	-	-	1	1	-	2	-
Tirol	-	-	-	-	-	-	-	-	-	-	-
Vorarlberg	20	5	3	2	1	2	4	-	3	-	-

Q: STATISTIK AUSTRIA. - 1) Angaben über das Personal in Kindertagesheimen sind für das Bundesland Wien für das Berichtsjahr 2016/17 nicht verfügbar.

Tabelle 21.3 - Personal weiblich in Kindertagesheimen nach dem Alter 2016/17

Bundesland	Insgesamt	Davon im Alter von ... bis ... Jahren									
		15 bis 24	25 bis 29	30 bis 34	35 bis 39	40 bis 44	45 bis 49	50 bis 54	55 bis 59	60 bis 64	65 und älter
Kindertagesheime insgesamt											
Österreich ohne Wien ¹⁾	44.057	5.212	4.352	3.837	5.181	5.837	6.810	7.043	5.244	471	70
Burgenland	2.007	155	189	218	285	316	333	283	211	17	-
Kärnten	2.755	235	255	266	287	368	464	487	360	28	5
Niederösterreich	10.203	668	822	839	1.221	1.480	1.714	1.840	1.439	169	11
Oberösterreich	9.873	1.337	1.038	782	1.128	1.261	1.509	1.556	1.210	47	5
Salzburg	3.717	518	438	334	428	492	510	521	417	39	20
Steiermark	7.379	1.218	739	644	813	831	1.052	1.187	794	85	16
Tirol	4.575	663	494	389	562	591	685	685	458	43	5
Vorarlberg	3.548	418	377	365	457	498	543	484	355	43	8
Krippen, Kleinkindbetreuungseinrichtungen											
Österreich ohne Wien ¹⁾	6.729	1.069	866	706	877	847	941	843	509	57	14
Burgenland	418	27	39	43	73	63	71	54	44	4	-
Kärnten	680	56	79	68	87	96	116	101	66	9	2
Niederösterreich	443	57	51	50	57	53	72	60	34	6	3
Oberösterreich	1.590	248	211	151	213	220	217	203	122	5	-
Salzburg	689	125	105	71	80	79	93	77	54	3	2
Steiermark	1.685	377	228	197	195	174	199	193	103	15	4
Tirol	1.224	179	153	126	172	162	173	155	86	15	3
Vorarlberg	-	-	-	-	-	-	-	-	-	-	-
Kindergärten											
Österreich ohne Wien ¹⁾	30.063	3.104	2.542	2.413	3.562	4.134	4.831	5.132	3.992	326	27
Burgenland	975	75	89	87	136	148	176	144	115	5	-
Kärnten	1.491	95	92	144	141	198	267	303	235	15	1
Niederösterreich	8.516	447	630	659	1.031	1.266	1.450	1.596	1.289	145	3
Oberösterreich	6.826	815	579	516	800	926	1.098	1.131	921	36	4
Salzburg	2.119	248	214	176	259	302	307	310	272	25	6
Steiermark	5.167	740	453	399	571	609	779	916	635	56	9
Tirol	3.001	423	278	233	351	391	476	483	340	25	1
Vorarlberg	1.968	261	207	199	273	294	278	249	185	19	3
Horte											
Österreich ohne Wien ¹⁾	4.249	655	627	369	359	413	607	661	478	61	19
Burgenland	126	13	17	19	9	22	19	13	11	3	-
Kärnten	356	66	59	35	36	41	47	39	31	2	-
Niederösterreich	808	102	99	65	76	96	134	132	86	16	2
Oberösterreich	1.457	274	248	115	115	115	194	222	167	6	1
Salzburg	163	16	25	12	6	14	22	31	21	7	9
Steiermark	400	71	41	35	31	36	59	67	45	13	2
Tirol	350	61	63	30	39	38	36	47	32	3	1
Vorarlberg	589	52	75	58	47	51	96	110	85	11	4
Altersgemischte Betreuungseinrichtungen											
Österreich ohne Wien ¹⁾	3.016	384	317	349	383	443	431	407	265	27	10
Burgenland	488	40	44	69	67	83	67	72	41	5	-
Kärnten	228	18	25	19	23	33	34	44	28	2	2
Niederösterreich	436	62	42	65	57	65	58	52	30	2	3
Oberösterreich	-	-	-	-	-	-	-	-	-	-	-
Salzburg	746	129	94	75	83	97	88	103	70	4	3
Steiermark	127	30	17	13	16	12	15	11	11	1	1
Tirol	-	-	-	-	-	-	-	-	-	-	-
Vorarlberg	991	105	95	108	137	153	169	125	85	13	1

Q: STATISTIK AUSTRIA. - 1) Angaben über das Personal in Kindertagesheimen sind für das Bundesland Wien für das Berichtsjahr 2016/17 nicht verfügbar.

Tabelle 22 - Personal in Kindertagesheimen nach der Verwendung 2016/17

Bundesland	Insgesamt	Verwendung als ...							
		Leiterin freigestellt	Leiterin gruppenführend	Leiterin unterstützend	Fachpers. gruppenführend	Fachpers. unterstützend	Helferin	Reinig.- u. Hauspers.	Helferin u. Hauspers.
Kindertagesheime insgesamt									
Österreich ohne Wien¹⁾	45.159	1.070	4.632	610	12.345	5.625	15.572	4.108	1.197
Burgenland	2.026	42	174	71	483	360	656	236	4
Kärnten	2.797	56	334	77	722	551	558	363	136
Niederösterreich	10.366	72	1.375	-	2.857	796	4.873	-	393
Oberösterreich	10.092	331	705	191	2.905	1.375	3.186	845	554
Salzburg	3.927	135	272	142	1.069	864	654	718	73
Steiermark	7.483	182	850	-	2.148	147	2.863	1.293	-
Tirol	4.724	96	632	71	1.097	479	1.962	350	37
Vorarlberg	3.744	156	290	58	1.064	1.053	820	303	-
Krippen, Kleinkindbetreuungseinrichtungen									
Österreich ohne Wien ¹⁾	6.850	333	714	162	1.644	733	2.525	601	138
Burgenland	419	29	16	25	85	62	161	40	1
Kärnten	685	9	79	22	112	289	120	29	25
Niederösterreich	456	12	100	-	123	1	212	-	8
Oberösterreich	1.603	122	130	48	434	104	592	94	79
Salzburg	740	35	63	33	225	104	151	112	17
Steiermark	1.699	80	155	-	426	13	765	260	-
Tirol	1.248	46	171	34	239	160	524	66	8
Vorarlberg	-	-	-	-	-	-	-	-	-
Kindergärten									
Österreich ohne Wien ¹⁾	30.590	525	2.977	278	8.087	3.871	10.976	2.948	928
Burgenland	983	5	85	27	250	190	299	126	1
Kärnten	1.511	22	156	35	393	200	348	266	91
Niederösterreich	8.588	26	1.035	-	2.244	776	4.182	-	325
Oberösterreich	6.941	166	447	110	1.929	1.058	2.147	637	447
Salzburg	2.196	49	123	56	562	601	349	417	39
Steiermark	5.236	83	644	-	1.573	118	1.873	945	-
Tirol	3.078	39	400	26	783	280	1.266	259	25
Vorarlberg	2.057	135	87	24	353	648	512	298	-
Horte									
Österreich ohne Wien ¹⁾	4.586	135	513	73	1.764	432	1.225	358	86
Burgenland	131	5	17	1	23	29	37	17	2
Kärnten	371	23	61	16	149	46	20	51	5
Niederösterreich	855	21	145	-	334	17	293	-	45
Oberösterreich	1.548	43	128	33	542	213	447	114	28
Salzburg	192	8	5	8	53	22	14	80	2
Steiermark	415	18	39	-	124	10	157	67	-
Tirol	398	11	61	11	75	39	172	25	4
Vorarlberg	676	6	57	4	464	56	85	4	-
Altersgemischte Betreuungseinrichtungen									
Österreich ohne Wien ¹⁾	3.133	77	428	97	850	589	846	201	45
Burgenland	493	3	56	18	125	79	159	53	-
Kärnten	230	2	38	4	68	16	70	17	15
Niederösterreich	467	13	95	-	156	2	186	-	15
Oberösterreich	-	-	-	-	-	-	-	-	-
Salzburg	799	43	81	45	229	137	140	109	15
Steiermark	133	1	12	-	25	6	68	21	-
Tirol	-	-	-	-	-	-	-	-	-
Vorarlberg	1.011	15	146	30	247	349	223	1	-

Q: STATISTIK AUSTRIA. - 1) Angaben über das Personal in Kindertagesheimen sind für das Bundesland Wien für das Berichtsjahr 2016/17 nicht verfügbar.

Tabelle 23 - Personal in Kindertagesheimen nach dem Beschäftigungsausmaß 2016/17

Bundesland	Insgesamt	Wöchentliches Beschäftigungsausmaß von ... bis ... Stunden						Durchschnittliche Wochenstunden	
		1 - 10	11 - 20	21 - 25	26 - 30	31 - 35	36 - 40	Fachpersonal	sonstiges Personal
Kindertagesheime insgesamt									
Österreich ohne Wien ¹⁾	45.159	4.917	8.046	5.395	7.290	4.442	15.069	30,9	24,4
Burgenland	2.026	382	368	232	231	198	615	29,1	20,8
Kärnten	2.797	79	347	382	694	403	892	31,7	28,7
Niederösterreich	10.366	479	1.761	1.037	1.236	863	4.990	33,8	29,0
Oberösterreich	10.092	576	1.872	1.580	1.854	1.357	2.853	31,3	24,3
Salzburg	3.927	698	801	361	587	423	1.057	28,3	19,9
Steiermark	7.483	1.057	1.088	699	1.668	518	2.453	33,6	23,0
Tirol	4.724	491	1.015	754	655	468	1.341	32,2	21,6
Vorarlberg	3.744	1.155	794	350	365	212	868	22,4	17,9
Krippen, Kleinkindbetreuungseinrichtungen									
Österreich ohne Wien ¹⁾	6.850	1.026	1.060	804	1.344	751	1.865	29,3	23,4
Burgenland	419	149	70	43	39	31	87	21,5	19,3
Kärnten	685	29	87	116	199	91	163	30,3	26,1
Niederösterreich	456	28	71	75	102	46	134	31,1	26,3
Oberösterreich	1.603	193	233	170	326	204	477	29,6	25,1
Salzburg	740	171	128	48	113	83	197	28,1	17,8
Steiermark	1.699	286	212	133	379	165	524	31,1	24,8
Tirol	1.248	170	259	219	186	131	283	29,3	21,0
Vorarlberg	-	-	-	-	-	-	-	-	-
Kindergärten									
Österreich ohne Wien ¹⁾	30.590	2.413	5.362	3.599	4.888	2.805	11.523	32,9	25,1
Burgenland	983	124	170	113	128	104	344	32,2	21,8
Kärnten	1.511	29	195	179	357	191	560	32,9	29,3
Niederösterreich	8.588	303	1.447	746	887	671	4.534	35,1	29,6
Oberösterreich	6.941	304	1.209	1.177	1.350	845	2.056	31,8	24,8
Salzburg	2.196	210	483	228	368	257	650	30,6	21,9
Steiermark	5.236	712	773	509	1.161	325	1.756	34,3	22,2
Tirol	3.078	258	656	486	416	301	961	33,5	22,1
Vorarlberg	2.057	473	429	161	221	111	662	28,4	18,2
Horte									
Österreich ohne Wien ¹⁾	4.586	938	949	563	639	565	932	25,1	21,5
Burgenland	131	50	23	19	10	5	24	19,6	17,0
Kärnten	371	12	41	47	93	95	83	30,7	30,4
Niederösterreich	855	101	156	156	172	100	170	26,6	25,0
Oberösterreich	1.548	79	430	233	178	308	320	30,7	21,0
Salzburg	192	48	50	4	12	5	73	30,0	19,8
Steiermark	415	45	66	30	110	10	154	33,9	24,6
Tirol	398	63	100	49	53	36	97	31,2	18,7
Vorarlberg	676	540	83	25	11	6	11	6,6	7,7
Altersgemischte Betreuungseinrichtungen									
Österreich ohne Wien ¹⁾	3.133	540	675	429	419	321	749	26,1	21,6
Burgenland	493	59	105	57	54	58	160	31,4	21,3
Kärnten	230	9	24	40	45	26	86	32,2	28,4
Niederösterreich	467	47	87	60	75	46	152	29,6	25,9
Oberösterreich	-	-	-	-	-	-	-	-	-
Salzburg	799	269	140	81	94	78	137	22,4	16,1
Steiermark	133	14	37	27	18	18	19	28,7	22,5
Tirol	-	-	-	-	-	-	-	-	-
Vorarlberg	1.011	142	282	164	133	95	195	24,5	21,2

Q: STATISTIK AUSTRIA. - 1) Angaben über das Personal in Kindertagesheimen sind für das Bundesland Wien für das Berichtsjahr 2016/17 nicht verfügbar.

Tabelle 24 - Qualifiziertes Fachpersonal¹⁾ in Kindertagesheimen nach der Ausbildung 2016/17

Bundesland	Insgesamt	Ausbildung als ...								
		Kinder- gärtnerin	Sonder- kinder- gärtnerin	Kinder- gärtnerin und Hort- erzieherin	Sonder- hort- erzieherin	Sozial- päda- gogin	Lehrerin/ Erzieherin	Kinder- gärtnerin und Früh- erzieherin	unterstütz. Helferin	sonstige einschläg. Ausbildung
Kindertagesheime insgesamt										
Öster. ohne Wien²⁾	24.282	16.446	415	2.621	18	386	1.588	484	213	2.111
Burgenland	1.130	685	5	396	-	2	32	7	-	3
Kärnten	1.740	819	92	360	8	23	93	3	54	288
Niederösterreich	5.100	3.880	104	232	1	92	144	34	-	613
Oberösterreich	5.507	3.361	45	1.070	1	105	436	129	80	280
Salzburg	2.482	1.567	95	288	2	39	232	16	-	243
Steiermark	3.327	3.274	3	-	-	-	44	-	5	1
Tirol	2.375	1.530	36	254	2	65	108	232	11	137
Vorarlberg	2.621	1.330	35	21	4	60	499	63	63	546
Krippen, Kleinkindbetreuungseinrichtungen										
Öster. ohne Wien ²⁾	3.586	2.133	15	260	2	63	105	345	66	597
Burgenland	217	158	-	55	-	-	-	4	-	-
Kärnten	511	139	5	42	-	9	14	3	50	249
Niederösterreich	236	105	1	1	-	12	3	-	-	114
Oberösterreich	838	612	2	94	-	-	6	104	7	13
Salzburg	460	224	1	31	2	19	55	11	-	117
Steiermark	674	672	1	-	-	-	-	-	-	1
Tirol	650	223	5	37	-	23	27	223	9	103
Vorarlberg	-	-	-	-	-	-	-	-	-	-
Kindergärten										
Öster. ohne Wien ²⁾	15.738	13.119	326	1.526	6	31	199	65	77	389
Burgenland	557	366	3	184	-	1	-	1	-	2
Kärnten	806	535	68	171	4	-	2	-	3	23
Niederösterreich	4.081	3.542	103	178	-	3	1	31	-	223
Oberösterreich	3.710	2.715	36	679	1	18	85	24	49	103
Salzburg	1.391	1.074	83	153	-	2	62	-	-	17
Steiermark	2.418	2.412	2	-	-	-	1	-	3	-
Tirol	1.528	1.286	31	161	1	5	18	9	2	15
Vorarlberg	1.247	1.189	-	-	-	2	30	-	20	6
Horte										
Öster. ohne Wien ²⁾	2.917	421	49	602	6	228	1.148	1	51	411
Burgenland	75	7	-	35	-	-	32	-	-	1
Kärnten	295	59	8	124	4	14	76	-	-	10
Niederösterreich	517	144	-	53	-	67	117	-	-	136
Oberösterreich	959	34	7	297	-	87	345	1	24	164
Salzburg	96	5	2	33	-	5	44	-	-	7
Steiermark	191	146	-	-	-	-	43	-	2	-
Tirol	197	21	-	56	1	37	63	-	-	19
Vorarlberg	587	5	32	4	1	18	428	-	25	74
Altersgemischte Betreuungseinrichtungen										
Öster. ohne Wien ²⁾	2.041	773	25	233	4	64	136	73	19	714
Burgenland	281	154	2	122	-	1	-	2	-	-
Kärnten	128	86	11	23	-	-	1	-	1	6
Niederösterreich	266	89	-	-	1	10	23	3	-	140
Oberösterreich	-	-	-	-	-	-	-	-	-	-
Salzburg	535	264	9	71	-	13	71	5	-	102
Steiermark	44	44	-	-	-	-	-	-	-	-
Tirol	-	-	-	-	-	-	-	-	-	-
Vorarlberg	787	136	3	17	3	40	41	63	18	466

Q: STATISTIK AUSTRIA. - 1) Qualifiziertes Fachpersonal: Beschäftigte mit einer Verwendung als "Leiterin", "gruppenführendes Fachpersonal" oder "unterstützendes Fachpersonal". - 2) Angaben über das Personal in Kindertagesheimen sind für das Bundesland Wien für das Berichtsjahr 2016/17 nicht verfügbar.

Tabelle 25.1 - Kindertagesheime insgesamt in den Politischen Bezirken 2016/17

Bundesland, Politischer Bezirk	Anzahl	Gruppen	Kinder					Personal ¹⁾ (ohne Wien)	
			zusammen	männlich	weiblich	darunter mit Mittagessen in der Anstalt			
						absolut	in %		
Österreich	9.267	19.770	360.610	185.500	175.110	220.110	61,0	45.159	
Burgenland	285	587	10.848	5.506	5.342	7.184	66,2	2.026	
Eisenstadt (Stadt)	10	27	492	252	240	402	81,7	89	
Rust (Stadt)	1	4	69	38	31	48	69,6	13	
Eisenstadt-Umgebung	40	89	1.606	831	775	1.183	73,7	309	
Güssing	29	48	906	457	449	521	57,5	158	
Jennersdorf	18	29	496	253	243	246	49,6	99	
Mattersburg	33	76	1.430	703	727	1.038	72,6	279	
Neusiedl am See	54	127	2.411	1.241	1.170	1.633	67,7	446	
Oberpullendorf	44	72	1.286	618	668	776	60,3	251	
Oberwart	56	115	2.152	1.113	1.039	1.337	62,1	382	
Kärnten	511	1.000	20.208	10.450	9.758	14.651	72,5	2.797	
Klagenfurt (Stadt)	97	271	5.125	2.653	2.472	4.402	85,9	787	
Villach (Stadt)	40	103	2.114	1.024	1.090	1.561	73,8	349	
Hermagor	17	24	523	274	249	456	87,2	71	
Klagenfurt Land	66	112	2.308	1.233	1.075	1.923	83,3	285	
Sankt Veit an der Glan	55	92	1.863	932	931	1.256	67,4	234	
Spittal an der Drau	59	96	1.974	1.026	948	678	34,3	240	
Villach Land	60	100	2.086	1.080	1.006	1.572	75,4	289	
Völkermarkt	43	70	1.484	765	719	1.290	86,9	180	
Wolfsberg	39	81	1.665	890	775	924	55,5	228	
Feldkirchen	35	51	1.066	573	493	589	55,3	134	
Niederösterreich	1.482	3.780	66.327	34.374	31.953	35.032	52,8	10.366	
Krems an der Donau (Stadt)	23	57	1.034	552	482	440	42,6	150	
Sankt Pölten (Stadt)	36	109	2.018	1.060	958	769	38,1	277	
Waidhofen an der Ybbs (Stadt)	10	21	407	200	207	47	11,5	58	
Wiener Neustadt (Stadt)	33	96	1.790	906	884	828	46,3	290	
Arnstetten	88	230	4.287	2.204	2.083	1.033	24,1	665	
Baden	136	396	6.750	3.436	3.314	4.410	65,3	1.021	
Bruck an der Leitha	50	103	1.784	905	879	1.146	64,2	306	
Gänserndorf	90	226	4.042	2.089	1.953	2.744	67,9	638	
Gmünd	30	63	1.081	558	523	160	14,8	194	
Hollabrunn	52	106	1.717	900	817	938	54,6	309	
Horn	30	65	1.012	541	471	411	40,6	170	
Korneuburg	67	189	3.232	1.677	1.555	2.483	76,8	546	
Krems (Land)	46	108	1.843	956	887	553	30,0	294	
Lilienfeld	26	48	808	420	388	209	25,9	127	
Melk	62	157	2.741	1.423	1.318	587	21,4	423	
Mistelbach	82	162	2.802	1.477	1.325	1.679	59,9	456	
Mödling	103	337	6.057	3.218	2.839	5.054	83,4	893	
Neunkirchen	88	191	3.304	1.694	1.610	1.260	38,1	551	
Sankt Pölten (Land)	79	202	3.517	1.815	1.702	1.186	33,7	536	
Scheibbs	28	74	1.343	718	625	203	15,1	197	
Tulln	58	155	2.658	1.368	1.290	1.478	55,6	452	
Waidhofen an der Thaya	21	46	763	381	382	141	18,5	126	
Wiener Neustadt (Land)	75	186	3.151	1.615	1.536	1.370	43,5	487	
Wien-Umgebung	122	369	6.840	3.542	3.298	5.724	83,7	971	
Zwettl	47	84	1.346	719	627	179	13,3	229	
Oberösterreich	1.227	3.467	60.430	30.516	29.914	37.068	61,3	10.092	
Linz (Stadt)	181	652	11.666	5.855	5.811	10.937	93,8	1.762	
Steyr (Stadt)	29	79	1.395	743	652	872	62,5	250	
Wels (Stadt)	46	151	2.702	1.362	1.340	1.812	67,1	460	
Braunau am Inn	79	193	3.385	1.711	1.674	1.359	40,1	574	
Eferding	26	80	1.311	678	633	697	53,2	223	
Freistadt	50	138	2.505	1.283	1.222	1.180	47,1	409	
Gmunden	75	201	3.565	1.769	1.796	1.789	50,2	566	
Grieskirchen	54	137	2.262	1.166	1.096	1.044	46,2	413	
Kirchdorf an der Krems	54	124	2.196	1.118	1.078	1.016	46,3	371	
Linz-Land	133	432	7.207	3.667	3.540	5.199	72,1	1.301	
Perg	55	147	2.514	1.212	1.302	1.256	50,0	474	
Ried im Innkreis	61	126	2.114	1.106	1.008	865	40,9	374	
Rohrbach	43	105	1.818	891	927	857	47,1	294	
Schärding	44	105	1.798	948	850	679	37,8	298	
Steyr-Land	40	109	1.975	1.015	960	859	43,5	314	
Urfahr-Umgebung	78	219	3.678	1.814	1.864	2.214	60,2	631	
Vöcklabruck	106	275	5.008	2.524	2.484	2.495	49,8	811	
Wels-Land	73	194	3.331	1.654	1.677	1.938	58,2	567	

Tabelle 25.1 - Kindertagesheime insgesamt in den Politischen Bezirken 2016/17

Bundesland, Politischer Bezirk	Anzahl	Gruppen	Kinder					Personal ¹⁾ (ohne Wien)	
			zusammen	männlich	weiblich	darunter mit Mittagessen in der Anstalt			
						absolut	in %		
Salzburg	549	1.184	20.257	10.347	9.910	10.154	50,1	3.927	
Salzburg (Stadt)	158	356	5.634	2.875	2.759	4.387	77,9	1.322	
Hallein	68	145	2.405	1.228	1.177	1.127	46,9	482	
Salzburg-Umgebung	141	337	5.775	2.978	2.797	2.756	47,7	1.058	
Sankt Johann im Pongau	76	151	2.894	1.470	1.424	943	32,6	476	
Tamsweg	26	38	699	332	367	149	21,3	124	
Zell am See	80	157	2.850	1.464	1.386	792	27,8	465	
Steiermark	1.011	1.896	35.741	18.625	17.116	15.738	44,0	7.483	
Graz (Stadt)	272	567	10.224	5.389	4.835	8.853	86,6	2.511	
Deutschlandsberg	52	84	1.528	776	752	419	27,4	313	
Graz-Umgebung	109	237	4.675	2.399	2.276	2.110	45,1	941	
Leibnitz	72	119	2.246	1.164	1.082	732	32,6	461	
Leoben	41	79	1.434	740	694	434	30,3	318	
Liezen	66	110	2.007	1.030	977	280	14,0	384	
Murau	28	40	688	335	353	133	19,3	141	
Voitsberg	41	69	1.377	743	634	508	36,9	243	
Weiz	69	129	2.554	1.326	1.228	560	21,9	462	
Murtal	55	88	1.756	918	838	274	15,6	316	
Bruck-Mürzzuschlag	62	128	2.576	1.346	1.230	504	19,6	457	
Hartberg-Fürstenfeld	79	134	2.558	1.340	1.218	480	18,8	538	
Südoststeiermark	65	112	2.118	1.119	999	451	21,3	398	
Tirol	805	1.612	29.399	15.166	14.233	11.066	37,6	4.724	
Innsbruck-Stadt	127	261	4.547	2.357	2.190	2.853	62,7	782	
Imst	75	131	2.310	1.190	1.120	553	23,9	373	
Innsbruck-Land	178	406	7.722	3.965	3.757	3.025	39,2	1.195	
Kitzbühel	56	121	2.243	1.143	1.100	868	38,7	345	
Kufstein	107	239	4.399	2.296	2.103	1.759	40,0	743	
Landeck	63	100	1.719	843	876	354	20,6	251	
Lienz	53	90	1.589	836	753	196	12,3	234	
Reutte	45	71	1.241	619	622	300	24,2	208	
Schwaz	101	193	3.629	1.917	1.712	1.158	31,9	593	
Vorarlberg	493	1.123	21.363	10.890	10.473	6.978	32,7	3.744	
Bludenz	87	169	3.427	1.725	1.702	1.066	31,1	615	
Bregenz	159	337	7.022	3.546	3.476	2.319	33,0	1.151	
Dornbirn	107	307	5.096	2.624	2.472	1.372	26,9	915	
Feldkirch	140	310	5.818	2.995	2.823	2.221	38,2	1.063	
Wien	2.904	5.121	96.037	49.626	46.411	82.239	85,6	-	
Wien 1., Innere Stadt	45	73	1.344	661	683	1.217	90,6	-	
Wien 2., Leopoldstadt	161	294	5.631	2.931	2.700	4.990	88,6	-	
Wien 3., Landstraße	156	266	4.924	2.616	2.308	4.101	83,3	-	
Wien 4., Wieden	46	105	2.129	1.050	1.079	1.906	89,5	-	
Wien 5., Margareten	87	121	2.179	1.083	1.096	1.802	82,7	-	
Wien 6., Mariahilf	50	93	1.770	885	885	1.549	87,5	-	
Wien 7., Neubau	52	83	1.473	723	750	1.333	90,5	-	
Wien 8., Josefstadt	31	66	1.221	622	599	1.086	88,9	-	
Wien 9., Alsergrund	79	118	2.019	1.061	958	1.789	88,6	-	
Wien 10., Favoriten	299	535	10.139	5.237	4.902	8.374	82,6	-	
Wien 11., Simmering	159	267	5.186	2.675	2.511	4.409	85,0	-	
Wien 12., Meidling	139	223	4.135	2.124	2.011	3.449	83,4	-	
Wien 13., Hietzing	86	142	2.772	1.406	1.366	2.447	88,3	-	
Wien 14., Penzing	124	206	3.830	2.069	1.761	3.367	87,9	-	
Wien 15., Rudolfsheim-Fünfhaus	113	219	4.088	2.125	1.963	3.348	81,9	-	
Wien 16., Ottakring	149	259	4.770	2.500	2.270	4.140	86,8	-	
Wien 17., Hernals	87	134	2.402	1.234	1.168	2.184	90,9	-	
Wien 18., Währing	95	153	2.787	1.426	1.361	2.496	89,6	-	
Wien 19., Döbling	110	212	4.133	2.100	2.033	3.708	89,7	-	
Wien 20., Brigittenau	115	217	3.987	2.093	1.894	3.290	82,5	-	
Wien 21., Floridsdorf	247	427	7.804	4.124	3.680	6.256	80,2	-	
Wien 22., Donaustadt	320	606	11.632	5.961	5.671	10.119	87,0	-	
Wien 23., Liesing	154	302	5.682	2.920	2.762	4.879	85,9	-	

Q: STATISTIK AUSTRIA. - 1) Angaben über das Personal in Kindertagesheimen sind für das Bundesland Wien für das Berichtsjahr 2016/17 nicht verfügbar.

Tabelle 25.2 - Krippen und Kleinkindbetreuungseinrichtungen in den Politischen Bezirken 2016/17

Bundesland, Politischer Bezirk	Anzahl	Gruppen ¹⁾	Kinder ²⁾					Personal ¹⁾ ohne Wien ³⁾
			zusammen	männlich	weiblich	darunter mit Mittagessen in der Anstalt		
						absolut	in %	
Österreich	1.882	2.890	35.758	18.523	17.235	27.944	78,1	6.850
Burgenland	70	88	1.063	563	500	688	64,7	419
Eisenstadt (Stadt)	3	4	43	20	23	35	81,4	21
Rust (Stadt)	-	-	-	-	-	-	-	-
Eisenstadt-Umgebung	13	16	197	96	101	140	71,1	86
Güssing	5	6	83	41	42	53	63,9	25
Jennersdorf	5	6	59	26	33	39	66,1	26
Mattersburg	9	10	123	72	51	86	69,9	50
Neusiedl am See	19	24	279	145	134	130	46,6	112
Oberpullendorf	7	8	103	48	55	75	72,8	39
Oberwart	9	14	176	115	61	130	73,9	60
Kärnten	118	188	2.893	1.501	1.392	2.347	81,1	685
Klagenfurt (Stadt)	32	55	819	432	387	790	96,5	209
Villach (Stadt)	8	16	252	136	116	238	94,4	69
Hermagor	3	3	41	22	19	41	100,0	8
Klagenfurt Land	15	18	286	146	140	246	86,0	72
Sankt Veit an der Glan	14	21	310	156	154	247	79,7	77
Spittal an der Drau	12	21	319	142	177	165	51,7	61
Villach Land	10	16	264	147	117	185	70,1	54
Völkermarkt	6	8	110	53	57	101	91,8	24
Wolfsberg	10	20	356	192	164	236	66,3	80
Feldkirchen	8	10	136	75	61	98	72,1	31
Niederösterreich	130	167	1.858	946	912	1.416	76,2	456
Krems an der Donau (Stadt)	1	1	10	4	6	8	80,0	3
Sankt Pölten (Stadt)	1	2	23	16	7	23	100,0	6
Waidhofen an der Ybbs (Stadt)	1	1	21	5	16	-	-	2
Wiener Neustadt (Stadt)	6	10	113	57	56	94	83,2	25
Amstetten	10	10	108	55	53	61	56,5	29
Baden	14	20	249	114	135	180	72,3	49
Bruck an der Leitha	5	5	73	40	33	68	93,2	19
Gänserndorf	4	7	77	34	43	74	96,1	17
Gmünd	1	1	7	3	4	2	28,6	3
Hollabrunn	4	6	57	31	26	54	94,7	14
Horn	-	-	-	-	-	-	-	-
Korneuburg	9	12	130	63	67	118	90,8	35
Krems (Land)	5	5	51	23	28	24	47,1	11
Lilienfeld	-	-	-	-	-	-	-	-
Melk	3	3	19	12	7	9	47,4	6
Mistelbach	6	7	78	42	36	65	83,3	24
Mödling	14	22	275	149	126	170	61,8	59
Neunkirchen	5	6	79	43	36	56	70,9	16
Sankt Pölten (Land)	4	4	33	14	19	26	78,8	10
Scheibbs	2	2	25	13	12	25	100,0	4
Tulln	4	4	49	24	25	47	95,9	15
Waidhofen an der Thaya	1	1	11	5	6	-	-	1
Wiener Neustadt (Land)	2	2	13	9	4	7	53,8	6
Wien-Umgebung	19	27	306	159	147	296	96,7	82
Zwettl	9	9	51	31	20	9	17,6	20
Oberösterreich	300	524	5.012	2.541	2.471	4.314	86,1	1.603
Linz (Stadt)	43	102	1.022	508	514	1.001	97,9	319
Steyr (Stadt)	3	8	74	44	30	72	97,3	26
Wels (Stadt)	16	26	246	116	130	234	95,1	84
Braunau am Inn	18	29	283	160	123	218	77,0	85
Eferding	7	15	140	72	68	116	82,9	42
Freistadt	9	14	132	58	74	105	79,5	47
Gmunden	18	33	298	162	136	246	82,6	99
Grieskirchen	14	20	193	90	103	114	59,1	60
Kirchdorf an der Krems	12	14	128	65	63	95	74,2	42
Linz-Land	35	78	715	371	344	678	94,8	228
Perg	15	26	239	116	123	224	93,7	80
Ried im Innkreis	12	14	133	69	64	63	47,4	47
Rohrbach	5	6	61	33	28	51	83,6	21
Schärding	12	15	161	87	74	103	64,0	48
Steyr-Land	10	11	95	43	52	63	66,3	39
Urfahr-Umgebung	22	39	378	180	198	335	88,6	109
Vöcklabruck	23	37	366	203	163	326	89,1	118
Wels-Land	26	37	348	164	184	270	77,6	109

Tabelle 25.2 - Krippen und Kleinkindbetreuungseinrichtungen in den Politischen Bezirken 2016/17

Bundesland, Politischer Bezirk	Anzahl	Gruppen ¹⁾	Kinder ²⁾					Personal ¹⁾ ohne Wien ³⁾	
			zusammen	männlich	weiblich	darunter mit Mittagessen in der Anstalt			
						absolut	in %		
Salzburg	131	251	1.996	1.038	958	1.520	76,2	740	
Salzburg (Stadt)	49	107	829	422	407	802	96,7	332	
Hallein	17	34	255	143	112	163	63,9	98	
Salzburg-Umgebung	37	70	549	284	265	389	70,9	193	
Sankt Johann im Pongau	15	21	202	104	98	81	40,1	69	
Tamsweg	2	2	19	6	13	2	10,5	7	
Zell am See	11	17	142	79	63	83	58,5	41	
Steiermark	228	338	3.551	1.845	1.706	2.866	80,7	1.699	
Graz (Stadt)	94	173	1.928	1.000	928	1.921	99,6	905	
Deutschlandsberg	9	9	80	42	38	55	68,8	53	
Graz-Umgebung	29	43	435	237	198	319	73,3	212	
Leibnitz	14	15	156	84	72	76	48,7	73	
Leoben	8	9	100	45	55	36	36,0	53	
Liezen	10	12	116	65	51	72	62,1	53	
Murau	3	3	25	16	9	9	36,0	12	
Voitsberg	7	7	76	40	36	73	96,1	36	
Weiz	17	22	213	100	113	109	51,2	95	
Murtal	4	4	34	12	22	5	14,7	18	
Bruck-Mürzzuschlag	5	10	110	59	51	92	83,6	47	
Hartberg-Fürstenfeld	16	17	163	87	76	50	30,7	82	
Südoststeiermark	12	14	115	58	57	49	42,6	60	
Tirol	249	358	5.551	2.846	2.705	2.963	53,4	1.248	
Innsbruck-Stadt	50	68	913	480	433	748	81,9	246	
Imst	20	31	524	295	229	140	26,7	100	
Innsbruck-Land	52	83	1.248	618	630	542	43,4	264	
Kitzbühel	21	33	485	238	247	247	50,9	100	
Kufstein	42	64	1.020	505	515	734	72,0	238	
Landeck	17	18	292	156	136	103	35,3	61	
Lienz	8	8	160	82	78	75	46,9	31	
Reutte	9	11	172	88	84	81	47,1	48	
Schwaz	30	42	737	384	353	293	39,8	160	
Vorarlberg	-	-	-	-	-	-	-	-	
Bludenz	-	-	-	-	-	-	-	-	
Bregenz	-	-	-	-	-	-	-	-	
Dornbirn	-	-	-	-	-	-	-	-	
Feldkirch	-	-	-	-	-	-	-	-	
Wien	656	976	13.834	7.243	6.591	11.830	85,5	-	
Wien 1., Innere Stadt	10	14	191	104	87	174	91,1	-	
Wien 2., Leopoldstadt	36	55	790	413	377	693	87,7	-	
Wien 3., Landstraße	33	48	662	369	293	512	77,3	-	
Wien 4., Wieden	8	11	160	98	62	135	84,4	-	
Wien 5., Margareten	13	17	248	123	125	218	87,9	-	
Wien 6., Mariahilf	9	13	167	69	98	143	85,6	-	
Wien 7., Neubau	11	15	203	96	107	184	90,6	-	
Wien 8., Josefstadt	6	11	157	79	78	128	81,5	-	
Wien 9., Alsergrund	14	24	332	181	151	286	86,1	-	
Wien 10., Favoriten	61	93	1.314	692	622	1.069	81,4	-	
Wien 11., Simmering	41	61	884	464	420	739	83,6	-	
Wien 12., Meidling	24	30	431	221	210	358	83,1	-	
Wien 13., Hietzing	14	18	250	130	120	217	86,8	-	
Wien 14., Penzing	30	41	593	335	258	559	94,3	-	
Wien 15., Rudolfsheim-Fünfhaus	30	51	744	378	366	579	77,8	-	
Wien 16., Ottakring	37	58	827	436	391	730	88,3	-	
Wien 17., Hernals	21	28	399	199	200	364	91,2	-	
Wien 18., Währing	22	29	378	197	181	339	89,7	-	
Wien 19., Döbling	17	25	370	189	181	330	89,2	-	
Wien 20., Brigittenau	26	49	715	374	341	624	87,3	-	
Wien 21., Floridsdorf	66	93	1.303	684	619	1.062	81,5	-	
Wien 22., Donaustadt	85	127	1.815	948	867	1.597	88,0	-	
Wien 23., Liesing	42	65	901	464	437	790	87,7	-	

Q: STATISTIK AUSTRIA. - 1) Gruppen bzw. Personal nach der geführten Form der Betreuungseinrichtung. - 2) Betreute Kinder nach der geführten Form der Betreuungsgruppe. - 3) Angaben über das Personal in Krippen sind für das Bundesland Wien für das Berichtsjahr 2016/17 nicht verfügbar.

Tabelle 25.3 - Kindergärten in den Politischen Bezirken 2016/17

Bundesland, Politischer Bezirk	Anzahl	Gruppen ¹⁾	Kinder ²⁾					Personal ¹⁾ ohne Wien ³⁾	
			zusammen	männlich	weiblich	darunter mit Mittagessen in der Anstalt			
						absolut	in %		
Österreich	4.574	11.436	219.336	112.742	106.594	106.520	48,6	30.590	
Burgenland	117	297	6.946	3.466	3.480	4.426	63,7	983	
Eisenstadt (Stadt)	3	11	386	200	186	313	81,1	29	
Rust (Stadt)	-	-	46	25	21	35	76,1	-	
Eisenstadt-Umgebung	18	57	1.156	591	565	827	71,5	174	
Güssing	4	11	331	166	165	164	49,5	38	
Jennersdorf	9	17	331	169	162	152	45,9	53	
Mattersburg	15	44	1.024	486	538	737	72,0	163	
Neusiedl am See	24	70	1.677	858	819	1.171	69,8	231	
Oberpullendorf	21	37	854	403	451	478	56,0	121	
Oberwart	23	50	1.141	568	573	549	48,1	174	
Kärnten	226	506	11.382	5.911	5.471	7.265	63,8	1.511	
Klagenfurt (Stadt)	38	113	2.382	1.224	1.158	1.782	74,8	361	
Villach (Stadt)	18	61	1.398	659	739	890	63,7	221	
Hermagor	10	16	376	195	181	328	87,2	51	
Klagenfurt Land	25	51	1.179	640	539	884	75,0	146	
Sankt Veit an der Glan	26	44	1.028	522	506	614	59,7	111	
Spittal an der Drau	32	57	1.266	690	576	298	23,5	139	
Villach Land	26	50	1.122	597	525	856	76,3	159	
Völkermarkt	19	38	918	472	446	784	85,4	114	
Wolfsberg	19	49	1.079	572	507	539	50,0	133	
Feldkirchen	13	27	634	340	294	290	45,7	76	
Niederösterreich	1.093	2.998	52.818	27.343	25.475	23.929	45,3	8.588	
Krems an der Donau (Stadt)	14	32	577	312	265	158	27,4	90	
Sankt Pölten (Stadt)	29	90	1.698	901	797	612	36,0	239	
Waidhofen an der Ybbs (Stadt)	9	20	386	195	191	47	12,2	56	
Wiener Neustadt (Stadt)	22	70	1.424	733	691	490	34,4	220	
Amstetten	70	205	3.941	2.024	1.917	794	20,1	597	
Baden	88	285	4.893	2.496	2.397	2.888	59,0	789	
Bruck an der Leitha	36	86	1.489	749	740	866	58,2	259	
Gänserndorf	72	186	3.211	1.660	1.551	2.154	67,1	553	
Gmünd	27	59	1.024	521	503	125	12,2	184	
Hollabrunn	46	98	1.627	853	774	852	52,4	290	
Horn	27	60	928	483	445	337	36,3	157	
Korneuburg	39	143	2.463	1.273	1.190	1.801	73,1	418	
Krems (Land)	39	100	1.746	908	838	492	28,2	277	
Lilienfeld	19	39	693	365	328	133	19,2	103	
Melk	56	150	2.636	1.365	1.271	523	19,8	409	
Mistelbach	67	141	2.418	1.285	1.133	1.340	55,4	409	
Mödling	61	209	3.563	1.885	1.678	2.903	81,5	625	
Neunkirchen	68	155	2.698	1.367	1.331	811	30,1	465	
Sankt Pölten (Land)	60	178	3.215	1.657	1.558	947	29,5	483	
Scheibbs	25	71	1.310	700	610	178	13,6	190	
Tulln	48	135	2.346	1.215	1.131	1.172	50,0	396	
Waidhofen an der Thaya	19	44	729	362	367	141	19,3	121	
Wiener Neustadt (Land)	57	152	2.547	1.316	1.231	908	35,6	424	
Wien-Umgebung	60	218	3.998	2.053	1.945	3.114	77,9	636	
Zwettl	35	72	1.258	665	593	143	11,4	198	
Oberösterreich	723	2.283	39.464	19.809	19.655	20.241	51,3	6.941	
Linz (Stadt)	94	311	5.783	2.878	2.905	5.349	92,5	993	
Steyr (Stadt)	20	56	992	530	462	513	51,7	178	
Wels (Stadt)	22	89	1.673	832	841	845	50,5	302	
Braunau am Inn	55	149	2.643	1.323	1.320	874	33,1	450	
Eferding	14	52	891	446	445	377	42,3	149	
Freistadt	34	109	1.758	896	862	612	34,8	327	
Gmunden	42	140	2.563	1.247	1.316	1.105	43,1	394	
Grieskirchen	33	102	1.595	832	763	629	39,4	307	
Kirchdorf an der Krems	33	90	1.555	791	764	652	41,9	273	
Linz-Land	69	244	4.407	2.216	2.191	2.693	61,1	781	
Perg	34	111	1.869	899	970	760	40,7	368	
Ried im Innkreis	43	99	1.509	793	716	500	33,1	290	
Rohrbach	34	92	1.338	663	675	567	42,4	253	
Schärding	31	89	1.403	733	670	511	36,4	245	
Steyr-Land	25	88	1.432	734	698	491	34,3	244	
Urfahr-Umgebung	40	140	2.381	1.176	1.205	1.256	52,8	412	
Vöcklabruck	66	199	3.495	1.750	1.745	1.473	42,1	601	
Wels-Land	34	123	2.177	1.070	1.107	1.034	47,5	374	

Tabelle 25.3 - Kindergärten in den Politischen Bezirken 2016/17

Bundesland, Politischer Bezirk	Anzahl	Gruppen ¹⁾	Kinder ²⁾						Personal ¹⁾ ohne Wien ³⁾
			zusammen	männlich	weiblich	darunter mit Mittagessen in der Anstalt			
						absolut	in %		
Salzburg	228	633	13.702	6.939	6.763	4.973	36,3	2.196	
Salzburg (Stadt)	64	150	3.276	1.650	1.626	2.071	63,2	641	
Hallein	21	72	1.546	774	772	504	32,6	240	
Salzburg-Umgebung	56	187	4.044	2.062	1.982	1.346	33,3	646	
Sankt Johann im Pongau	35	101	2.218	1.123	1.095	591	26,6	311	
Tamsweg	15	24	450	220	230	28	6,2	63	
Zell am See	37	99	2.168	1.110	1.058	433	20,0	295	
Steiermark	715	1.404	29.221	15.239	13.982	10.099	34,6	5.236	
Graz (Stadt)	147	308	6.720	3.559	3.161	5.358	79,7	1.340	
Deutschlandsberg	39	70	1.335	672	663	252	18,9	238	
Graz-Umgebung	74	177	3.901	1.971	1.930	1.494	38,3	649	
Leibnitz	55	101	2.022	1.046	976	593	29,3	374	
Leoben	30	64	1.209	635	574	273	22,6	239	
Liezen	55	97	1.860	949	911	184	9,9	323	
Murau	23	34	592	288	304	65	11,0	117	
Voitsberg	30	54	1.146	620	526	288	25,1	180	
Weiz	51	105	2.312	1.213	1.099	422	18,3	360	
Murtal	49	80	1.630	868	762	194	11,9	280	
Bruck-Mürzzuschlag	52	108	2.276	1.200	1.076	297	13,0	378	
Hartberg-Fürstenfeld	60	111	2.280	1.190	1.090	331	14,5	437	
Südoststeiermark	50	95	1.938	1.028	910	348	18,0	321	
Tirol	472	1.119	20.813	10.738	10.075	5.487	26,4	3.078	
Innsbruck-Stadt	59	155	2.920	1.503	1.417	1.561	53,5	433	
Imst	49	94	1.674	831	843	324	19,4	252	
Innsbruck-Land	101	277	5.410	2.763	2.647	1.481	27,4	802	
Kitzbühel	26	77	1.516	786	730	419	27,6	209	
Kufstein	58	168	3.173	1.684	1.489	853	26,9	481	
Landeck	42	75	1.264	645	619	125	9,9	175	
Lienz	44	81	1.399	737	662	91	6,5	196	
Reutte	33	56	960	477	483	133	13,9	143	
Schwaz	60	136	2.497	1.312	1.185	500	20,0	387	
Vorarlberg	246	555	9.799	4.938	4.861	1.832	18,7	2.057	
Bludenz	47	96	1.556	786	770	179	11,5	365	
Bregenz	82	184	3.303	1.656	1.647	459	13,9	642	
Dornbirn	47	109	2.062	1.055	1.007	467	22,6	447	
Feldkirch	70	166	2.878	1.441	1.437	727	25,3	603	
Wien	754	1.641	35.191	18.359	16.832	28.268	80,3	-	
Wien 1., Innere Stadt	10	20	432	212	220	397	91,9	-	
Wien 2., Leopoldstadt	43	85	1.856	975	881	1.594	85,9	-	
Wien 3., Landstraße	40	83	1.739	922	817	1.397	80,3	-	
Wien 4., Wieden	13	25	540	279	261	443	82,0	-	
Wien 5., Margareten	20	38	835	418	417	616	73,8	-	
Wien 6., Mariahilf	10	19	434	219	215	378	87,1	-	
Wien 7., Neubau	12	29	633	321	312	592	93,5	-	
Wien 8., Josefstadt	3	9	206	105	101	175	85,0	-	
Wien 9., Alsergrund	16	27	557	300	257	471	84,6	-	
Wien 10., Favoriten	79	172	3.762	1.952	1.810	2.820	75,0	-	
Wien 11., Simmering	47	102	2.313	1.212	1.101	1.915	82,8	-	
Wien 12., Meidling	34	68	1.401	710	691	1.046	74,7	-	
Wien 13., Hietzing	21	35	764	404	360	646	84,6	-	
Wien 14., Penzing	33	71	1.520	835	685	1.271	83,6	-	
Wien 15., Rudolfsheim-Fünfhaus	30	74	1.564	837	727	1.182	75,6	-	
Wien 16., Ottakring	42	88	1.856	934	922	1.536	82,8	-	
Wien 17., Hernals	24	44	891	455	436	793	89,0	-	
Wien 18., Währing	26	47	988	518	470	846	85,6	-	
Wien 19., Döbling	28	62	1.341	670	671	1.118	83,4	-	
Wien 20., Brigittenau	30	84	1.814	971	843	1.398	77,1	-	
Wien 21., Floridsdorf	67	151	3.154	1.683	1.471	2.226	70,6	-	
Wien 22., Donaustadt	83	201	4.346	2.249	2.097	3.587	82,5	-	
Wien 23., Liesing	43	107	2.245	1.178	1.067	1.821	81,1	-	

Q: STATISTIK AUSTRIA. - 1) Gruppen bzw. Personal nach der geführten Form der Betreuungseinrichtung. - 2) Betreute Kinder nach der geführten Form der Betreuungsgruppe. - 3) Angaben über das Personal in Kindergärten sind für das Bundesland Wien für das Berichtsjahr 2016/17 nicht verfügbar.

Tabelle 25.4 - Horte in den Politischen Bezirken 2016/17

Bundesland, Politischer Bezirk	Anzahl	Gruppen ¹⁾	Kinder ²⁾					Personal ¹⁾ ohne Wien ³⁾	
			zusammen	männlich	weiblich	darunter mit Mittagessen in der Anstalt			
						absolut	in %		
Österreich	1.080	2.780	57.489	29.553	27.936	50.072	87,1	4.586	
Burgenland	23	39	919	495	424	901	98,0	131	
Eisenstadt (Stadt)	-	-	-	-	-	-	-	-	
Rust (Stadt)	-	-	-	-	-	-	-	-	
Eisenstadt-Umgebung	5	7	190	102	88	188	98,9	23	
Güssing	4	4	87	49	38	84	96,6	17	
Jennersdorf	-	-	-	-	-	-	-	-	
Mattersburg	1	1	29	17	12	29	100,0	6	
Neusiedl am See	3	10	236	133	103	231	97,9	25	
Oberpullendorf	3	3	68	36	32	65	95,6	18	
Oberwart	7	14	309	158	151	304	98,4	42	
Kärnten	102	218	4.114	2.128	1.986	3.933	95,6	371	
Klagenfurt (Stadt)	21	93	1.723	893	830	1.697	98,5	185	
Villach (Stadt)	11	22	407	196	211	382	93,9	43	
Hermagor	-	-	-	-	-	-	-	-	
Klagenfurt Land	22	38	748	405	343	728	97,3	54	
Sankt Veit an der Glan	8	15	297	152	145	292	98,3	17	
Spittal an der Drau	4	6	121	61	60	121	100,0	12	
Villach Land	11	12	229	102	127	207	90,4	21	
Völkermarkt	10	15	283	152	131	259	91,5	19	
Wolfsberg	6	8	146	85	61	98	67,1	8	
Feldkirchen	9	9	160	82	78	149	93,1	12	
Niederösterreich	165	445	9.365	4.935	4.430	8.037	85,8	855	
Krems an der Donau (Stadt)	4	14	307	169	138	174	56,7	26	
Sankt Pölten (Stadt)	2	8	187	86	101	85	45,5	10	
Waidhofen an der Ybbs (Stadt)	-	-	-	-	-	-	-	-	
Wiener Neustadt (Stadt)	2	6	92	49	43	88	95,7	10	
Arnstetten	5	11	183	102	81	148	80,9	27	
Baden	24	68	1.341	698	643	1.203	89,7	130	
Bruck an der Leitha	6	7	170	86	84	163	95,9	14	
Gänserndorf	12	31	729	382	347	494	67,8	57	
Gmünd	-	-	-	-	-	-	-	-	
Hollabrunn	2	2	33	16	17	32	97,0	5	
Horn	1	1	23	23	-	23	100,0	2	
Korneuburg	10	18	390	216	174	320	82,1	37	
Krems (Land)	1	2	40	20	20	37	92,5	4	
Lilienfeld	1	1	29	12	17	29	100,0	3	
Melk	-	-	-	-	-	-	-	-	
Mistelbach	7	12	288	145	143	266	92,4	20	
Mödling	22	94	2.071	1.104	967	1.873	90,4	183	
Neunkirchen	13	28	495	263	232	370	74,7	62	
Sankt Pölten (Land)	2	2	18	11	7	18	100,0	3	
Scheibbs	-	-	-	-	-	-	-	-	
Tulln	3	7	132	69	63	132	100,0	13	
Waidhofen an der Thaya	-	-	-	-	-	-	-	-	
Wiener Neustadt (Land)	12	23	484	247	237	382	78,9	36	
Wien-Umgebung	36	110	2.353	1.237	1.116	2.200	93,5	213	
Zwettl	-	-	-	-	-	-	-	-	
Oberösterreich	204	660	12.561	6.455	6.106	11.067	88,1	1.548	
Linz (Stadt)	44	239	4.782	2.422	2.360	4.533	94,8	450	
Steyr (Stadt)	6	15	282	145	137	252	89,4	46	
Wels (Stadt)	8	36	673	353	320	672	99,9	74	
Braunau am Inn	6	15	254	127	127	198	78,0	39	
Eferding	5	13	197	113	84	177	89,8	32	
Freistadt	7	15	335	175	160	325	97,0	35	
Gmunden	15	28	507	276	231	364	71,8	73	
Grieskirchen	7	15	236	122	114	211	89,4	46	
Kirchdorf an der Krems	9	20	377	197	180	198	52,5	56	
Linz-Land	29	110	2.007	1.036	971	1.785	88,9	292	
Perg	6	10	216	102	114	214	99,1	26	
Ried im Innkreis	6	13	234	121	113	213	91,0	37	
Rohrbach	4	7	124	51	73	83	66,9	20	
Schärding	1	1	25	13	12	2	8,0	5	
Steyr-Land	5	10	198	114	84	195	98,5	31	
Urfahr-Umgebung	16	40	751	372	379	546	72,7	110	
Vöcklabruck	17	39	702	360	342	527	75,1	92	
Wels-Land	13	34	661	356	305	572	86,5	84	

Tabelle 25.4 - Horte in den Politischen Bezirken 2016/17

Bundesland, Politischer Bezirk	Anzahl	Gruppen ¹⁾	Kinder ²⁾						Personal ¹⁾ ohne Wien ³⁾
			zusammen	männlich	weiblich	darunter mit Mittagessen in der Anstalt			
						absolut	in %		
Salzburg	21	53	978	534	444	978	100,0	192	
Salzburg (Stadt)	18	48	881	482	399	881	100,0	162	
Hallein	2	3	52	29	23	52	100,0	23	
Salzburg-Umgebung	1	2	45	23	22	45	100,0	7	
Sankt Johann im Pongau	-	-	-	-	-	-	-	-	
Tamsweg	-	-	-	-	-	-	-	-	
Zell am See	-	-	-	-	-	-	-	-	
Steiermark	56	137	2.489	1.287	1.202	2.367	95,1	415	
Graz (Stadt)	28	82	1.456	766	690	1.454	99,9	234	
Deutschlandsberg	3	3	55	27	28	55	100,0	9	
Graz-Umgebung	5	13	231	126	105	213	92,2	41	
Leibnitz	2	2	41	23	18	41	100,0	8	
Leoben	2	5	100	50	50	100	100,0	19	
Liezen	-	-	-	-	-	-	-	-	
Murau	1	2	40	15	25	38	95,0	6	
Voitsberg	3	7	127	68	59	120	94,5	20	
Weiz	1	2	29	13	16	29	100,0	7	
Murtal	1	3	66	28	38	66	100,0	11	
Bruck-Mürzzuschlag	5	10	190	87	103	115	60,5	32	
Hartberg-Fürstenfeld	3	6	115	63	52	99	86,1	19	
Südoststeiermark	2	2	39	21	18	37	94,9	9	
Tirol	84	135	3.035	1.582	1.453	2.616	86,2	398	
Innsbruck-Stadt	18	38	714	374	340	544	76,2	103	
Imst	6	6	112	64	48	89	79,5	21	
Innsbruck-Land	25	46	1.064	584	480	1.002	94,2	129	
Kitzbühel	9	11	242	119	123	202	83,5	36	
Kufstein	7	7	206	107	99	172	83,5	24	
Landeck	4	7	163	42	121	126	77,3	15	
Lienz	1	1	30	17	13	30	100,0	7	
Reutte	3	4	109	54	55	86	78,9	17	
Schwaz	11	15	395	221	174	365	92,4	46	
Vorarlberg	92	277	6.521	3.285	3.236	3.516	53,9	676	
Bludenz	15	33	1.189	564	625	678	57,0	132	
Bregenz	30	51	2.021	1.028	993	1.332	65,9	188	
Dornbirn	20	122	1.629	823	806	429	26,3	159	
Feldkirch	27	71	1.682	870	812	1.077	64,0	197	
Wien	333	816	17.507	8.852	8.655	16.657	95,1	-	
Wien 1., Innere Stadt	6	12	277	133	144	262	94,6	-	
Wien 2., Leopoldstadt	15	52	1.151	595	556	1.094	95,0	-	
Wien 3., Landstraße	10	32	690	367	323	648	93,9	-	
Wien 4., Wieden	5	40	934	428	506	880	94,2	-	
Wien 5., Margareten	7	9	193	95	98	186	96,4	-	
Wien 6., Mariahilf	7	30	660	320	340	614	93,0	-	
Wien 7., Neubau	4	7	159	78	81	148	93,1	-	
Wien 8., Josefstadt	6	20	424	218	206	402	94,8	-	
Wien 9., Alsergrund	11	20	356	190	166	346	97,2	-	
Wien 10., Favoriten	43	87	1.801	919	882	1.708	94,8	-	
Wien 11., Simmering	21	30	605	296	309	571	94,4	-	
Wien 12., Meidling	19	37	781	393	388	751	96,2	-	
Wien 13., Hietzing	14	30	704	329	375	655	93,0	-	
Wien 14., Penzing	10	17	379	196	183	363	95,8	-	
Wien 15., Rudolfsheim-Fünfhaus	12	34	705	367	338	653	92,6	-	
Wien 16., Ottakring	10	31	694	361	333	665	95,8	-	
Wien 17., Hernals	8	21	468	231	237	449	95,9	-	
Wien 18., Währing	12	35	756	381	375	718	95,0	-	
Wien 19., Döbling	19	53	1.137	594	543	1.101	96,8	-	
Wien 20., Brigittenau	8	20	374	200	174	360	96,3	-	
Wien 21., Floridsdorf	25	52	1.051	558	493	1.027	97,7	-	
Wien 22., Donaustadt	42	100	2.180	1.095	1.085	2.077	95,3	-	
Wien 23., Liesing	19	47	1.028	508	520	979	95,2	-	

Q: STATISTIK AUSTRIA. - 1) Gruppen bzw. Personal nach der geführten Form der Betreuungseinrichtung. - 2) Betreute Kinder nach der geführten Form der Betreuungsgruppe. - 3) Angaben über das Personal in Horten sind für das Bundesland Wien für das Berichtsjahr 2016/17 nicht verfügbar.

Tabelle 25.5 - Altersgemischte Einrichtungen in den Politischen Bezirken 2016/17

Bundesland, Politischer Bezirk	Anzahl	Gruppen ¹⁾	Kinder ²⁾					Personal ¹⁾ ohne Wien ³⁾	
			zusammen	männlich	weiblich	darunter mit Mittagessen in der Anstalt			
						absolut	in %		
Österreich	1.731	2.664	48.027	24.682	23.345	35.574	74,1	3.133	
Burgenland	75	163	1.920	982	938	1.169	60,9	493	
Eisenstadt (Stadt)	4	12	63	32	31	54	85,7	39	
Rust (Stadt)	1	4	23	13	10	13	56,5	13	
Eisenstadt-Umgebung	4	9	63	42	21	28	44,4	26	
Güssing	16	27	405	201	204	220	54,3	78	
Jennersdorf	4	6	106	58	48	55	51,9	20	
Mattersburg	8	21	254	128	126	186	73,2	60	
Neusiedl am See	8	23	219	105	114	101	46,1	78	
Oberpullendorf	13	24	261	131	130	158	60,5	73	
Oberwart	17	37	526	272	254	354	67,3	106	
Kärnten	65	88	1.819	910	909	1.106	60,8	230	
Klagenfurt (Stadt)	6	10	201	104	97	133	66,2	32	
Villach (Stadt)	3	4	57	33	24	51	89,5	16	
Hermagor	4	5	106	57	49	87	82,1	12	
Klagenfurt Land	4	5	95	42	53	65	68,4	13	
Sankt Veit an der Glan	7	12	228	102	126	103	45,2	29	
Spittal an der Drau	11	12	268	133	135	94	35,1	28	
Villach Land	13	22	471	234	237	324	68,8	55	
Völkermarkt	8	9	173	88	85	146	84,4	23	
Wolfsberg	4	4	84	41	43	51	60,7	7	
Feldkirchen	5	5	136	76	60	52	38,2	15	
Niederösterreich	94	170	2.286	1.150	1.136	1.650	72,2	467	
Krems an der Donau (Stadt)	4	10	140	67	73	100	71,4	31	
Sankt Pölten (Stadt)	4	9	110	57	53	49	44,5	22	
Waidhofen an der Ybbs (Stadt)	-	-	-	-	-	-	-	-	
Wiener Neustadt (Stadt)	3	10	161	67	94	156	96,9	35	
Amstetten	3	4	55	23	32	30	54,5	12	
Baden	10	23	267	128	139	139	52,1	53	
Bruck an der Leitha	3	5	52	30	22	49	94,2	14	
Gänserndorf	2	2	25	13	12	22	88,0	11	
Gmünd	2	3	50	34	16	33	66,0	7	
Hollabrunn	-	-	-	-	-	-	-	-	
Horn	2	4	61	35	26	51	83,6	11	
Korneuburg	9	16	249	125	124	244	98,0	56	
Krems (Land)	1	1	6	5	1	-	-	2	
Lilienfeld	6	8	86	43	43	47	54,7	21	
Melk	3	4	86	46	40	55	64,0	8	
Mistelbach	2	2	18	5	13	8	44,4	3	
Mödling	6	12	148	80	68	108	73,0	26	
Neunkirchen	2	2	32	21	11	23	71,9	8	
Sankt Pölten (Land)	13	18	251	133	118	195	77,7	40	
Scheibbs	1	1	8	5	3	-	-	3	
Tulln	3	9	131	60	71	127	96,9	28	
Waidhofen an der Thaya	1	1	23	14	9	-	-	4	
Wiener Neustadt (Land)	4	9	107	43	64	73	68,2	21	
Wien-Umgebung	7	14	183	93	90	114	62,3	40	
Zwettl	3	3	37	23	14	27	73,0	11	
Oberösterreich	-	-	3.393	1.711	1.682	1.446	42,6	-	
Linz (Stadt)	-	-	79	47	32	54	68,4	-	
Steyr (Stadt)	-	-	47	24	23	35	74,5	-	
Wels (Stadt)	-	-	110	61	49	61	55,5	-	
Braunau am Inn	-	-	205	101	104	69	33,7	-	
Eferding	-	-	83	47	36	27	32,5	-	
Freistadt	-	-	280	154	126	138	49,3	-	
Gmunden	-	-	197	84	113	74	37,6	-	
Grieskirchen	-	-	238	122	116	90	37,8	-	
Kirchdorf an der Krems	-	-	136	65	71	71	52,2	-	
Linz-Land	-	-	78	44	34	43	55,1	-	
Perg	-	-	190	95	95	58	30,5	-	
Ried im Innkreis	-	-	238	123	115	89	37,4	-	
Rohrbach	-	-	295	144	151	156	52,9	-	
Schärding	-	-	209	115	94	63	30,1	-	
Steyr-Land	-	-	250	124	126	110	44,0	-	
Urfahr-Umgebung	-	-	168	86	82	77	45,8	-	
Vöcklabruck	-	-	445	211	234	169	38,0	-	
Wels-Land	-	-	145	64	81	62	42,8	-	

Tabelle 25.5 - Altersgemischte Einrichtungen in den Politischen Bezirken 2016/17

Bundesland, Politischer Bezirk	Anzahl	Gruppen ¹⁾	Kinder ²⁾					Personal ¹⁾ ohne Wien ³⁾	
			zusammen	männlich	weiblich	darunter mit Mittagessen in der Anstalt			
						absolut	in %		
Salzburg	169	247	3.581	1.836	1.745	2.683	74,9	799	
Salzburg (Stadt)	27	51	648	321	327	633	97,7	187	
Hallein	28	36	552	282	270	408	73,9	121	
Salzburg-Umgebung	47	78	1.137	609	528	976	85,8	212	
Sankt Johann im Pongau	26	29	474	243	231	271	57,2	96	
Tamsweg	9	12	230	106	124	119	51,7	54	
Zell am See	32	41	540	275	265	276	51,1	129	
Steiermark	12	17	480	254	226	406	84,6	133	
Graz (Stadt)	3	4	120	64	56	120	100,0	32	
Deutschlandsberg	1	2	58	35	23	57	98,3	13	
Graz-Umgebung	1	4	108	65	43	84	77,8	39	
Leibnitz	1	1	27	11	16	22	81,5	6	
Leoben	1	1	25	10	15	25	100,0	7	
Liezen	1	1	31	16	15	24	77,4	8	
Murau	1	1	31	16	15	21	67,7	6	
Voitsberg	1	1	28	15	13	27	96,4	7	
Weiz	-	-	-	-	-	-	-	-	
Murtal	1	1	26	10	16	9	34,6	7	
Bruck-Mürzzuschlag	-	-	-	-	-	-	-	-	
Hartberg-Fürstenfeld	-	-	-	-	-	-	-	-	
Südoststeiermark	1	1	26	12	14	17	65,4	8	
Tirol	-	-	-	-	-	-	-	-	
Innsbruck-Stadt	-	-	-	-	-	-	-	-	
Imst	-	-	-	-	-	-	-	-	
Innsbruck-Land	-	-	-	-	-	-	-	-	
Kitzbühel	-	-	-	-	-	-	-	-	
Kufstein	-	-	-	-	-	-	-	-	
Landeck	-	-	-	-	-	-	-	-	
Lienz	-	-	-	-	-	-	-	-	
Reutte	-	-	-	-	-	-	-	-	
Schwaz	-	-	-	-	-	-	-	-	
Vorarlberg	155	291	5.043	2.667	2.376	1.630	32,3	1.011	
Bludenz	25	40	682	375	307	209	30,6	118	
Bregenz	47	102	1.698	862	836	528	31,1	321	
Dornbirn	40	76	1.405	746	659	476	33,9	309	
Feldkirch	43	73	1.258	684	574	417	33,1	263	
Wien	1.161	1.688	29.505	15.172	14.333	25.484	86,4	-	
Wien 1., Innere Stadt	19	27	444	212	232	384	86,5	-	
Wien 2., Leopoldstadt	67	102	1.834	948	886	1.609	87,7	-	
Wien 3., Landstraße	73	103	1.833	958	875	1.544	84,2	-	
Wien 4., Wieden	20	29	495	245	250	448	90,5	-	
Wien 5., Margareten	47	57	903	447	456	782	86,6	-	
Wien 6., Mariahilf	24	31	509	277	232	414	81,3	-	
Wien 7., Neubau	25	32	478	228	250	409	85,6	-	
Wien 8., Josefstadt	16	26	434	220	214	381	87,8	-	
Wien 9., Alsergrund	38	47	774	390	384	686	88,6	-	
Wien 10., Favoriten	116	183	3.262	1.674	1.588	2.777	85,1	-	
Wien 11., Simmering	50	74	1.384	703	681	1.184	85,5	-	
Wien 12., Meidling	62	88	1.522	800	722	1.294	85,0	-	
Wien 13., Hietzing	37	59	1.054	543	511	929	88,1	-	
Wien 14., Penzing	51	77	1.338	703	635	1.174	87,7	-	
Wien 15., Rudolfsheim-Fünfhaus	41	60	1.075	543	532	934	86,9	-	
Wien 16., Ottakring	60	82	1.393	769	624	1.209	86,8	-	
Wien 17., Hernals	34	41	644	349	295	578	89,8	-	
Wien 18., Währing	35	42	665	330	335	593	89,2	-	
Wien 19., Döbling	46	72	1.285	647	638	1.159	90,2	-	
Wien 20., Brigittenau	51	64	1.084	548	536	908	83,8	-	
Wien 21., Floridsdorf	89	131	2.296	1.199	1.097	1.941	84,5	-	
Wien 22., Donaustadt	110	178	3.291	1.669	1.622	2.858	86,8	-	
Wien 23., Liesing	50	83	1.508	770	738	1.289	85,5	-	

Q: STATISTIK AUSTRIA. - 1) Gruppen bzw. Personal nach der geführten Form der Betreuungseinrichtung. - 2) Betreute Kinder nach der geführten Form der Betreuungsgruppe. - 3) Angaben über das Personal in altersgemischten Betreuungseinrichtungen sind für das Bundesland Wien für das Berichtsjahr 2016/17 nicht verfügbar.

Tabelle 26 - Ausgaben der öffentlichen Hand für Kindertagesheime¹⁾ 2000 bis 2015, in 1.000 Euro

Ausgabengruppe	2000	2001	2002	2003	2004	2005	2006	2007
Insgesamt								
Ausgaben insgesamt	958.330,6	967.695,9	986.103,2	1.024.137,4	1.075.032,3	1.118.773,4	1.168.211,9	1.253.246,5
Personalaufwand	551.102,9	574.401,3	590.786,3	618.050,9	635.864,8	663.393,5	687.235,8	725.046,3
Sachaufwand	144.966,9	150.483,3	159.949,9	150.762,9	166.344,2	177.359,2	182.673,0	193.277,7
Investitionen	76.970,9	61.603,9	50.678,9	48.543,3	52.446,9	39.785,7	47.179,8	54.681,7
Darlehen, Tilgungen, Anzahl.	21.858,9	22.851,2	24.265,5	23.671,8	28.309,4	29.965,4	24.619,9	23.032,7
Trans. an priv.gem.nütz. Einr.	154.857,9	149.474,2	150.930,1	171.781,4	181.095,9	194.260,3	210.496,6	236.051,9
Transfers an priv. Haushalte	6.791,0	6.872,0	6.952,0	7.133,1	7.191,4	8.099,8	9.340,8	12.724,2
Sonstige Ausgaben	1.782,1	2.010,0	2.540,5	4.194,1	3.779,7	5.909,5	6.665,9	8.432,1
Bundesländer ohne Wien								
Ausgaben insgesamt	158.466,6	158.032,9	161.768,8	171.361,6	180.821,4	189.925,0	202.891,1	234.229,1
Personalaufwand	74.457,3	77.355,8	79.783,1	83.248,1	85.699,2	88.729,4	93.343,9	102.708,5
Sachaufwand	2.067,5	1.992,1	2.165,3	2.340,1	8.810,8	9.574,2	9.635,0	10.663,1
Investitionen	-	36,2	2,9	9,2	0,6	3,3	5,2	11,4
Darlehen, Tilgungen, Anzahl.	-	-	-	1.000,0	1.500,0	1.500,0	1.500,0	1.500,0
Trans. an priv.gem.nütz. Einr.	75.480,5	72.017,8	73.160,0	77.911,4	77.920,1	82.324,1	89.316,2	106.918,8
Transfers an priv. Haushalte	6.145,8	6.288,1	6.315,4	6.501,6	6.515,9	7.404,2	8.577,1	11.938,9
Sonstige Ausgaben	315,5	342,8	342,2	351,3	374,8	389,8	513,6	488,4
Gemeinden ohne Wien								
Ausgaben insgesamt	560.268,1	566.442,2	573.578,5	595.826,6	618.021,9	632.615,1	654.660,6	701.809,7
Personalaufwand	333.097,5	347.929,3	358.521,9	375.066,3	387.248,6	403.787,1	416.410,9	439.350,4
Sachaufwand	102.226,2	106.345,4	109.847,9	112.649,7	112.380,7	116.999,8	124.441,0	133.805,5
Investitionen	73.091,7	59.199,4	48.620,8	47.202,5	51.095,6	37.422,0	41.524,1	53.467,0
Darlehen, Tilgungen, Anzahl.	21.858,9	22.851,2	24.265,5	22.671,8	26.809,4	28.465,4	23.119,9	21.532,7
Trans. an priv.gem.nütz. Einr.	27.973,2	27.964,2	29.546,0	33.822,8	36.472,1	39.785,2	42.308,3	44.983,8
Transfers an priv. Haushalte	554,0	529,1	578,1	570,7	610,4	635,8	704,0	726,7
Sonstige Ausgaben	1.466,6	1.623,6	2.198,2	3.842,8	3.405,0	5.519,7	6.152,3	7.943,7
Wien								
Ausgaben insgesamt	239.596,0	243.220,9	250.755,9	256.949,2	276.189,0	296.233,4	310.660,2	317.207,7
Personalaufwand	143.548,1	149.116,2	152.481,3	159.736,5	162.916,9	170.877,0	177.480,9	182.987,4
Sachaufwand	40.673,3	42.145,8	47.936,7	35.773,1	45.152,7	50.785,2	48.597,0	48.809,1
Investitionen	3.879,2	2.368,2	2.055,2	1.331,6	1.350,6	2.360,3	5.650,5	1.203,2
Darlehen, Tilgungen, Anzahl.	-	-	-	-	-	-	-	-
Trans. an priv.gem.nütz. Einr.	51.404,3	49.492,2	48.224,1	60.047,2	66.703,7	72.151,0	78.872,1	84.149,3
Transfers an priv. Haushalte	91,2	54,8	58,5	60,8	65,1	59,9	59,7	58,6
Sonstige Ausgaben	-	43,6	-	-	-	-	-	-

Q: STATISTIK AUSTRIA, Bildungsausgabenstatistik. - 1) Ordentliche und außerordentliche Ausgaben der Länder und Gemeinden für Kindergärten, Krabbelstuben, Kinderkrippen, Kinderhorte, sonstige Einrichtungen und Maßnahmen im Rahmen der vorschulischen Bildung und Schülerhorte; Gebarungsansätze 240 bis 250 der Landes- und Gemeindefinanzierungsabschlüsse gemäß Vorschlags- und Rechnungsabschlussverordnung (VRV) sowie weitere relevante Ansätze für das Kinderbetreuungswesen auf Landesebene wie Ausgaben im Rahmen der Jugendwohlfahrt und für Integrationsmaßnahmen oder Beiträge an Kindergartenbaufonds. Abweichend von den OECD-Vorgaben für internationale Datenmeldungen ohne fiktive Dienstgeberbeiträge und ohne Gegenrechnung der entsprechenden Ausgaben privater Haushalte, mit Ausgaben für Schülerhorte und Krippen. Bundesländer inkl. Kinderbetreuungseinrichtungen in der Landeskrankenanstalt Vorarlberg. Gemeinden inkl. relevante Ausgaben des Kinder- und Jugend-Services Linz (KJS).

2008	2009	2010	2011	2012	2013	2014	2015	Ausgabengruppe
Insgesamt								
1.451.872,5	1.674.664,9	1.868.237,4	1.917.500,7	1.970.484,4	2.071.516,4	2.224.875,7	2.317.641,8	Ausgaben insgesamt
786.483,4	865.162,5	929.555,7	967.612,7	1.014.037,8	1.050.574,8	1.097.538,0	1.152.112,5	Personalaufwand
209.065,4	226.873,7	231.170,3	245.885,2	263.390,7	272.966,7	285.445,7	294.230,7	Sachaufwand
137.157,0	180.793,8	173.277,0	136.357,1	104.899,3	116.087,1	146.526,9	137.724,3	Investitionen
22.152,0	24.500,4	32.689,0	34.684,6	38.824,7	33.103,3	43.326,4	37.974,7	Darlehen, Tilgungen, Anzahl.
265.939,1	341.140,0	466.255,1	494.306,3	501.551,4	550.759,1	598.946,1	646.398,1	Trans. an priv.gem.nütz. Einr.
18.112,2	17.925,6	14.982,5	14.617,4	14.423,7	15.123,0	19.918,5	19.883,6	Transfers an priv. Haushalte
12.963,3	18.268,9	20.307,8	24.037,4	33.356,9	32.902,4	33.174,1	29.317,8	Sonstige Ausgaben
Bundesländer ohne Wien								
262.600,9	311.296,0	353.483,1	349.614,2	367.411,6	372.553,6	392.215,0	417.161,6	Ausgaben insgesamt
119.983,6	138.580,5	146.946,2	153.301,1	159.746,5	163.389,6	168.910,7	176.432,2	Personalaufwand
4.132,8	4.975,3	2.927,8	5.166,6	9.563,8	5.902,9	6.781,1	7.202,3	Sachaufwand
19,2	30,1	38,9	25,7	9,4	36,2	15,7	2,9	Investitionen
3.300,0	3.300,0	3.300,0	950,0	-	-	-	-	Darlehen, Tilgungen, Anzahl.
117.450,7	146.441,4	185.446,1	175.467,3	183.597,5	187.782,4	195.839,0	213.035,5	Trans. an priv.gem.nütz. Einr.
17.200,8	16.986,3	14.087,5	13.655,9	13.553,0	13.712,6	18.818,7	18.745,9	Transfers an priv. Haushalte
513,8	982,4	736,5	1.047,6	941,5	1.729,8	1.742,8	1.742,8	Sonstige Ausgaben
Gemeinden ohne Wien								
844.243,3	963.272,9	993.805,2	1.008.179,7	1.026.915,8	1.067.131,7	1.159.983,7	1.201.612,2	Ausgaben insgesamt
474.780,5	522.505,2	555.062,3	576.551,8	605.696,1	631.510,8	660.604,0	696.676,1	Personalaufwand
153.344,3	167.612,3	164.622,4	177.806,6	190.419,5	200.541,0	216.055,5	220.563,5	Sachaufwand
133.616,5	176.547,5	167.377,9	131.854,9	90.337,8	93.512,7	124.020,8	124.928,8	Investitionen
18.852,0	21.200,4	29.389,0	33.734,6	38.824,7	33.103,3	43.326,4	37.974,7	Darlehen, Tilgungen, Anzahl.
50.336,7	57.224,1	56.915,3	64.303,0	68.361,1	75.881,0	83.552,9	92.756,3	Trans. an priv.gem.nütz. Einr.
863,9	896,8	867,0	939,1	861,2	1.410,3	1.099,8	1.137,8	Transfers an priv. Haushalte
12.449,6	17.286,5	19.571,3	22.989,8	32.415,4	31.172,6	31.324,3	27.575,0	Sonstige Ausgaben
Wien								
345.028,2	400.096,0	520.949,1	559.706,8	576.157,0	631.831,2	672.677,0	698.868,0	Ausgaben insgesamt
191.719,3	204.076,8	227.547,3	237.759,8	248.595,2	255.674,4	268.023,4	279.004,2	Personalaufwand
51.588,4	54.286,1	63.620,1	62.912,1	63.407,3	66.522,8	62.609,1	66.464,8	Sachaufwand
3.521,4	4.216,2	5.860,1	4.476,5	14.552,1	22.538,2	22.490,3	12.792,7	Investitionen
-	-	-	-	-	-	-	-	Darlehen, Tilgungen, Anzahl.
98.151,7	137.474,5	223.893,6	254.536,0	249.592,9	287.095,8	319.554,2	340.606,3	Trans. an priv.gem.nütz. Einr.
47,5	42,4	28,0	22,4	9,5	-	-	-	Transfers an priv. Haushalte
-	-	-	-	-	-	-	-	Sonstige Ausgaben

Tabelle 27 - Ausgaben der öffentlichen Hand für Kindertagesheim¹⁾ nach Bundesländern, in 1.000 Euro

Ausgabengruppe	Öster- reich	Burgen- land	Kärnten	Nieder- öster- reich	Ober- öster- reich	Salzburg	Steier- mark	Tirol	Vorarl- berg	Wien
2000										
Ausgaben insgesamt	958.330,6	27.056,5	67.092,0	196.300,8	153.831,0	63.162,9	112.761,1	64.861,1	33.669,2	239.596,0
Personalaufwand	551.102,9	16.002,6	30.306,2	130.650,4	74.709,9	32.942,1	62.231,0	37.014,3	23.698,3	143.548,1
Sachaufwand	144.966,9	4.197,4	7.808,2	29.519,2	22.387,8	8.386,6	18.476,9	8.915,1	4.602,5	40.673,3
Investitionen	76.970,9	3.852,3	4.732,1	19.636,6	16.226,7	6.938,0	10.527,1	8.595,2	2.583,6	3.879,2
Darlehen, Tilgungen, Anzahl.	21.858,9	938,6	1.125,9	7.135,7	2.927,9	2.010,2	3.231,6	3.852,3	636,7	-
Trans. an priv.gem.nütz. Einr.	154.857,9	2.017,4	22.949,9	6.300,1	36.544,6	12.396,5	15.274,9	6.302,1	1.668,2	51.404,3
Transfers an priv. Haushalte	6.791,0	48,2	49,7	2.910,8	686,6	15,7	2.824,7	136,7	27,4	91,2
Sonstige Ausgaben	1.782,1	-	120,0	148,0	347,5	473,7	194,9	45,4	452,5	-
2001										
Ausgaben insgesamt	967.695,9	27.149,8	62.173,4	199.977,4	158.088,0	63.115,9	117.738,5	60.833,5	35.398,5	243.220,9
Personalaufwand	574.401,3	17.008,7	31.944,9	136.202,0	76.114,5	34.366,1	66.086,7	38.861,6	24.700,7	149.116,2
Sachaufwand	150.483,3	4.400,2	7.596,5	29.309,7	24.189,0	8.552,3	20.934,6	8.586,1	4.769,1	42.145,8
Investitionen	61.603,9	2.821,8	4.928,8	17.106,3	15.263,0	5.294,0	5.132,0	5.455,6	3.234,1	2.368,2
Darlehen, Tilgungen, Anzahl.	22.851,2	921,7	1.168,9	7.416,1	3.892,4	1.775,1	3.888,6	3.389,4	399,0	-
Trans. an priv.gem.nütz. Einr.	149.474,2	1.940,8	16.253,6	6.682,2	37.659,2	13.056,6	18.103,1	4.357,5	1.928,8	49.492,2
Transfers an priv. Haushalte	6.872,0	56,6	49,0	2.871,5	470,5	12,3	3.189,1	147,6	20,6	54,8
Sonstige Ausgaben	2.010,0	-	231,8	389,5	499,2	59,5	404,4	35,8	346,2	43,6
2002										
Ausgaben insgesamt	986.103,2	26.922,7	61.635,9	205.105,5	162.528,2	63.708,1	119.256,0	61.126,9	35.064,0	250.755,9
Personalaufwand	590.786,3	17.982,0	32.838,2	139.738,7	77.981,7	35.447,5	68.709,7	39.781,9	25.825,3	152.481,3
Sachaufwand	159.949,9	4.512,4	7.904,4	31.700,5	25.153,9	9.169,5	20.086,4	8.321,1	5.164,9	47.936,7
Investitionen	50.678,9	1.262,7	2.657,9	15.413,9	13.237,7	5.326,4	6.060,1	3.929,5	735,4	2.055,2
Darlehen, Tilgungen, Anzahl.	24.265,5	1.074,8	1.348,9	7.669,3	5.308,4	1.336,7	3.486,3	3.533,0	508,2	-
Trans. an priv.gem.nütz. Einr.	150.930,1	2.024,0	16.524,5	7.020,6	39.937,7	11.815,8	17.569,5	5.354,6	2.459,2	48.224,1
Transfers an priv. Haushalte	6.952,0	66,9	52,9	2.892,9	420,5	13,5	3.255,9	170,7	20,2	58,5
Sonstige Ausgaben	2.540,5	-	309,1	669,6	488,3	598,6	88,0	36,1	350,9	-
2003										
Ausgaben insgesamt	1.024.137,4	28.030,1	63.526,4	214.299,5	170.012,0	65.794,9	123.933,5	65.788,2	35.803,6	256.949,2
Personalaufwand	618.050,9	19.024,4	34.097,1	146.194,7	82.278,9	37.125,9	72.405,6	41.367,5	25.820,3	159.736,5
Sachaufwand	150.762,9	4.403,6	7.885,4	34.296,5	26.028,3	9.293,1	19.189,1	8.589,4	5.304,4	35.773,1
Investitionen	48.543,3	1.246,2	1.465,9	13.547,9	14.087,7	4.896,7	5.155,1	5.944,8	867,3	1.331,6
Darlehen, Tilgungen, Anzahl.	23.671,8	1.192,0	1.434,6	8.801,5	3.408,9	1.409,6	3.522,9	3.206,4	696,0	-
Trans. an priv.gem.nütz. Einr.	171.781,4	2.115,0	18.458,2	7.489,0	42.857,3	12.551,0	19.634,1	5.907,2	2.722,3	60.047,2
Transfers an priv. Haushalte	7.133,1	48,9	51,1	3.142,6	464,6	13,3	3.145,0	172,9	33,9	60,8
Sonstige Ausgaben	4.194,1	-	134,1	827,3	886,3	505,2	881,8	600,0	359,3	-
2004										
Ausgaben insgesamt	1.075.032,3	30.859,6	65.461,9	219.783,7	184.215,2	66.679,5	128.806,9	66.070,5	36.966,0	276.189,0
Personalaufwand	635.864,8	20.130,5	36.015,8	150.331,1	85.532,8	37.811,1	74.616,8	42.359,3	26.150,4	162.916,9
Sachaufwand	166.344,2	4.675,3	8.534,4	31.816,7	32.581,4	9.312,0	20.016,7	8.973,4	5.281,7	45.152,7
Investitionen	52.446,9	2.472,3	2.346,0	15.939,8	15.513,0	4.448,0	4.287,7	4.602,7	1.486,8	1.350,6
Darlehen, Tilgungen, Anzahl.	28.309,4	1.169,2	1.476,9	11.101,8	4.832,1	1.549,6	4.897,6	2.726,2	556,1	-
Trans. an priv.gem.nütz. Einr.	181.095,9	2.153,6	16.907,3	7.295,6	44.803,5	13.490,2	21.066,5	5.601,9	3.073,6	66.703,7
Transfers an priv. Haushalte	7.191,4	75,3	40,8	3.035,5	467,7	10,1	3.305,1	157,2	34,7	65,1
Sonstige Ausgaben	3.779,7	183,5	140,5	263,2	484,7	58,5	616,6	1.650,0	382,7	-
2005										
Ausgaben insgesamt	1.118.773,4	34.598,6	67.067,2	222.942,8	190.854,3	69.946,8	133.645,7	65.044,5	38.440,3	296.233,4
Personalaufwand	663.393,5	22.167,7	37.320,1	156.099,6	88.885,5	39.568,1	77.412,0	44.080,3	26.983,0	170.877,0
Sachaufwand	177.359,2	5.209,4	8.556,7	33.451,4	32.142,9	9.978,8	22.270,4	9.173,5	5.791,0	50.785,2
Investitionen	39.785,7	3.676,6	657,9	11.535,0	10.655,6	3.881,3	3.379,0	2.199,6	1.440,4	2.360,3
Darlehen, Tilgungen, Anzahl.	29.965,4	1.211,2	1.410,4	10.169,7	9.817,5	1.601,8	3.002,5	2.205,3	546,9	-
Trans. an priv.gem.nütz. Einr.	194.260,3	2.201,0	18.783,6	7.726,7	48.582,9	14.022,7	22.006,7	5.545,0	3.240,8	72.151,0
Transfers an priv. Haushalte	8.099,8	125,2	25,1	2.321,9	574,1	636,1	4.138,8	180,8	38,0	59,9
Sonstige Ausgaben	5.909,5	7,5	313,3	1.638,5	195,9	257,9	1.436,2	1.660,0	400,2	-
2006										
Ausgaben insgesamt	1.168.211,9	36.917,1	72.548,3	236.080,7	180.403,1	73.917,2	147.246,2	70.091,3	40.347,8	310.660,2
Personalaufwand	687.235,8	24.088,0	38.511,4	164.827,8	84.719,6	41.946,3	81.283,4	46.303,9	28.074,5	177.480,9
Sachaufwand	182.673,0	5.489,1	9.497,2	35.986,5	31.547,5	10.590,6	25.251,3	9.796,6	5.917,1	48.597,0
Investitionen	47.179,8	2.647,3	875,0	14.670,0	8.172,0	4.844,6	5.320,0	3.515,7	1.484,6	5.650,5
Darlehen, Tilgungen, Anzahl.	24.619,9	2.011,7	1.487,9	9.990,8	2.306,2	1.620,8	3.289,0	3.062,6	850,9	-
Trans. an priv.gem.nütz. Einr.	210.496,6	2.558,2	21.535,4	7.798,5	49.559,3	14.454,1	25.828,1	6.427,4	3.463,5	78.872,1
Transfers an priv. Haushalte	9.340,8	90,1	143,1	2.716,8	517,5	287,4	5.309,6	183,9	32,7	59,7
Sonstige Ausgaben	6.665,9	32,7	498,3	90,3	3.581,0	173,4	964,7	801,1	524,5	-

Tabelle 27 - Ausgaben der öffentlichen Hand für Kindertagesheim¹⁾ nach Bundesländern, in 1.000 Euro

Ausgabengruppe	Öster- reich	Burgen- land	Kärnten	Nieder- öster- reich	Ober- öster- reich	Salzburg	Steier- mark	Tirol	Vorarl- berg	Wien
2007										
Ausgaben insgesamt	1.253.246,5	42.464,2	85.044,6	260.835,7	192.857,5	76.964,5	161.201,2	74.966,9	41.704,3	317.207,7
Personalaufwand	725.046,3	26.490,2	39.486,9	178.418,5	89.674,9	44.494,5	85.249,6	48.427,4	29.816,8	182.987,4
Sachaufwand	193.277,7	5.938,6	10.915,9	39.911,2	33.325,3	11.227,4	27.021,0	10.108,9	6.020,4	48.809,1
Investitionen	54.681,7	5.001,4	1.175,3	20.598,8	8.070,4	3.981,7	7.505,9	6.420,5	724,5	1.203,2
Darlehen, Tilgungen, Anzahl.	23.032,7	2.213,0	1.441,8	9.908,0	2.142,4	1.571,8	3.165,5	2.073,2	517,1	-
Trans. an priv.gem.nütz. Einr.	236.051,9	2.504,0	31.343,7	8.302,4	54.954,7	15.176,1	29.023,0	6.463,8	4.134,8	84.149,3
Transfers an priv. Haushalte	12.724,2	80,0	194,6	3.083,6	495,8	55,5	8.473,0	246,6	36,6	58,6
Sonstige Ausgaben	8.432,1	237,0	486,4	613,2	4.194,1	457,5	763,2	1.226,6	454,0	-
2008										
Ausgaben insgesamt	1.451.872,5	45.560,1	88.696,2	366.553,6	211.014,7	83.417,0	171.642,8	91.216,6	48.743,1	345.028,2
Personalaufwand	786.483,4	29.570,4	42.565,2	204.172,4	95.754,6	47.659,1	90.655,0	52.319,1	32.068,2	191.719,3
Sachaufwand	209.065,4	6.979,4	11.945,3	49.953,0	28.743,7	10.826,4	29.816,7	12.347,0	6.865,6	51.588,4
Investitionen	137.157,0	4.707,4	2.078,0	86.313,5	11.634,1	4.408,2	11.092,3	9.681,2	3.720,9	3.521,4
Darlehen, Tilgungen, Anzahl.	22.152,0	1.578,7	1.208,6	11.058,4	2.692,1	1.469,0	2.475,2	1.154,8	515,3	-
Trans. an priv.gem.nütz. Einr.	265.939,1	2.552,7	30.316,8	8.442,0	66.973,2	17.605,2	29.709,9	7.146,0	5.041,6	98.151,7
Transfers an priv. Haushalte	18.112,2	40,2	114,5	3.376,8	454,2	121,6	6.425,4	7.468,5	63,5	47,5
Sonstige Ausgaben	12.963,3	131,4	467,7	3.237,4	4.762,9	1.327,6	1.468,3	1.100,0	468,0	-
2009										
Ausgaben insgesamt	1.674.664,9	52.544,3	96.001,4	430.897,7	251.368,8	91.967,7	193.585,2	98.558,1	59.645,7	400.096,0
Personalaufwand	865.162,5	34.064,9	45.596,1	234.214,0	106.430,0	51.128,0	96.503,7	56.663,5	36.485,5	204.076,8
Sachaufwand	226.873,7	7.773,6	11.949,5	57.336,4	30.971,9	10.973,6	33.290,6	11.569,9	8.722,1	54.286,1
Investitionen	180.793,8	5.921,2	930,6	111.590,0	25.604,8	6.863,3	12.025,8	6.887,1	6.754,7	4.216,2
Darlehen, Tilgungen, Anzahl.	24.500,4	1.663,7	898,0	12.845,1	1.752,2	1.490,8	4.230,6	1.087,4	532,6	-
Trans. an priv.gem.nütz. Einr.	341.140,0	2.941,3	35.575,5	6.395,9	81.097,6	20.619,4	41.592,7	8.943,6	6.499,4	137.474,5
Transfers an priv. Haushalte	17.925,6	49,1	106,8	3.522,4	541,8	103,2	1.250,3	12.265,5	44,3	42,4
Sonstige Ausgaben	18.268,9	130,7	945,0	4.993,9	4.970,5	789,5	4.691,3	1.141,2	606,9	-
2010										
Ausgaben insgesamt	1.868.237,4	60.311,9	94.733,6	424.213,3	286.599,3	94.959,0	222.803,5	95.056,9	68.610,8	520.949,1
Personalaufwand	929.555,7	37.805,3	45.312,6	247.601,7	117.693,4	53.367,6	100.566,8	59.347,4	40.313,7	227.547,3
Sachaufwand	231.170,3	7.617,4	9.559,0	55.450,7	32.497,4	10.431,2	33.560,5	10.977,4	7.456,6	63.620,1
Investitionen	173.277,0	7.588,6	1.022,5	94.266,0	21.470,9	4.080,0	23.678,2	5.476,1	9.834,5	5.860,1
Darlehen, Tilgungen, Anzahl.	32.689,0	2.620,1	1.193,1	16.094,2	4.120,8	1.951,9	4.186,1	1.977,9	544,8	-
Trans. an priv.gem.nütz. Einr.	466.255,1	4.233,5	36.871,2	4.178,9	104.828,2	22.237,4	52.538,3	7.541,8	9.932,3	223.893,6
Transfers an priv. Haushalte	14.982,5	41,3	99,1	3.774,8	555,5	107,5	1.255,0	9.090,5	31,0	28,0
Sonstige Ausgaben	20.307,8	405,8	676,1	2.846,9	5.433,0	2.783,4	7.018,6	646,0	498,0	-
2011										
Ausgaben insgesamt	1.917.500,7	62.422,9	92.603,4	421.381,0	295.566,4	101.385,3	208.544,8	106.567,1	69.323,2	559.706,8
Personalaufwand	967.612,7	39.542,7	45.955,0	257.962,5	121.718,0	55.696,1	102.952,8	62.970,2	43.055,5	237.759,8
Sachaufwand	245.885,2	8.244,4	12.496,7	56.128,2	35.963,7	11.941,4	37.388,8	12.641,2	8.168,7	62.912,1
Investitionen	136.357,1	5.994,7	805,9	77.626,6	14.580,8	8.260,1	6.571,3	12.729,0	5.312,2	4.476,5
Darlehen, Tilgungen, Anzahl.	34.684,6	3.615,5	553,2	16.813,1	5.523,5	2.199,5	4.063,9	1.242,4	673,5	-
Trans. an priv.gem.nütz. Einr.	494.306,3	4.693,4	32.106,5	3.845,5	110.951,4	22.094,1	48.448,9	6.323,7	11.306,8	254.536,0
Transfers an priv. Haushalte	14.617,4	13,9	29,9	3.292,7	552,0	139,2	1.332,2	9.210,0	25,1	22,4
Sonstige Ausgaben	24.037,4	318,2	656,2	5.712,4	6.276,9	1.054,8	7.786,9	1.450,6	781,4	-
2012										
Ausgaben insgesamt	1.970.484,4	67.949,4	97.862,6	389.082,1	314.156,5	109.886,6	219.103,8	120.678,2	75.608,0	576.157,0
Personalaufwand	1.014.037,8	42.486,2	47.674,2	269.134,3	128.758,0	59.485,0	103.986,1	68.330,5	45.588,3	248.595,2
Sachaufwand	263.390,7	9.261,8	13.257,5	57.777,7	38.650,1	13.025,7	41.217,5	18.137,2	8.655,8	63.407,3
Investitionen	104.899,3	8.011,4	2.499,0	34.463,2	12.616,7	10.604,8	3.738,5	11.634,1	6.779,5	14.552,1
Darlehen, Tilgungen, Anzahl.	38.824,7	3.555,6	407,3	17.737,9	8.395,8	2.167,7	3.817,5	1.176,0	1.566,8	-
Trans. an priv.gem.nütz. Einr.	501.551,4	3.142,5	33.401,3	3.971,3	114.585,1	23.896,6	54.357,2	6.520,4	12.084,1	249.592,9
Transfers an priv. Haushalte	14.423,7	20,4	31,0	2.768,9	530,8	323,3	1.335,9	9.372,5	31,3	9,5
Sonstige Ausgaben	33.356,9	1.471,6	592,3	3.228,7	10.620,0	383,6	10.651,0	5.507,5	902,2	-
2013										
Ausgaben insgesamt	2.071.516,4	64.995,5	104.677,1	383.998,8	323.026,7	115.333,8	231.578,9	132.996,1	83.078,5	631.831,2
Personalaufwand	1.050.574,8	44.265,2	49.760,3	275.447,2	133.046,0	63.394,8	108.233,9	72.737,2	48.015,8	255.674,4
Sachaufwand	272.966,7	9.010,8	13.789,2	59.318,3	41.559,8	12.906,4	44.385,4	16.198,3	9.275,7	66.522,8
Investitionen	116.087,1	5.034,4	4.326,5	21.579,7	16.234,9	9.572,8	8.896,9	17.766,5	10.137,2	22.538,2
Darlehen, Tilgungen, Anzahl.	33.103,3	2.725,3	265,9	17.502,5	4.769,3	2.156,1	3.073,7	1.479,5	1.130,9	-
Trans. an priv.gem.nütz. Einr.	550.759,1	3.080,7	35.679,7	5.123,3	119.068,5	25.373,8	53.612,8	8.374,8	13.349,7	287.095,8
Transfers an priv. Haushalte	15.123,0	17,1	30,1	2.903,6	885,5	284,6	1.501,1	9.471,9	29,1	-
Sonstige Ausgaben	32.902,4	861,9	825,3	2.124,2	7.462,8	1.645,4	11.875,0	6.967,9	1.140,1	-

Tabelle 27 - Ausgaben der öffentlichen Hand für Kindertagesheime¹⁾ nach Bundesländern, in 1.000 Euro

Ausgabengruppe	Österreich	Burgenland	Kärnten	Niederösterreich	Oberösterreich	Salzburg	Steiermark	Tirol	Vorarlberg	Wien
2014										
Ausgaben insgesamt	2.224.875,7	72.508,6	111.725,1	408.163,7	358.088,4	123.518,0	247.509,4	143.575,7	87.109,8	672.677,0
Personalaufwand	1.097.538,0	46.032,4	47.460,4	287.023,2	141.624,2	68.344,0	109.921,3	78.413,5	50.695,8	268.023,4
Sachaufwand	285.445,7	11.081,6	15.685,8	61.459,1	45.499,1	13.408,0	49.424,0	16.508,7	9.770,3	62.609,1
Investitionen	146.526,9	5.232,1	6.251,3	30.235,8	20.674,7	14.314,2	15.120,5	24.073,9	8.134,0	22.490,3
Darlehen, Tilgungen, Anzahl.	43.326,4	2.644,6	187,6	17.495,3	13.875,6	1.917,1	3.869,1	2.044,8	1.292,3	-
Trans. an priv.gem.nütz. Einr.	598.946,1	3.159,4	41.041,0	5.100,5	128.080,4	24.893,6	54.124,2	7.018,4	15.974,5	319.554,2
Transfers an priv. Haushalte	19.918,5	4.294,5	38,4	2.935,7	539,5	390,1	1.606,2	10.071,2	42,9	-
Sonstige Ausgaben	33.174,1	63,9	1.060,7	3.914,1	7.795,1	251,0	13.444,1	5.445,3	1.199,9	-
2015										
Ausgaben insgesamt	2.317.641,8	75.337,0	111.551,4	419.642,0	390.475,7	130.050,8	250.679,3	144.262,8	96.774,8	698.868,0
Personalaufwand	1.152.112,5	47.433,6	49.617,1	299.998,8	149.878,3	72.421,1	114.687,6	84.314,2	54.757,6	279.004,2
Sachaufwand	294.230,7	10.273,2	15.548,5	64.247,0	49.464,3	13.698,6	48.177,7	15.615,5	10.741,1	66.464,8
Investitionen	137.724,3	7.508,0	3.026,1	28.938,8	33.470,2	9.131,7	13.741,0	19.945,8	9.170,1	12.792,7
Darlehen, Tilgungen, Anzahl.	37.974,7	2.341,1	143,9	16.794,0	6.012,3	1.989,4	5.872,9	2.957,1	1.864,2	-
Trans. an priv.gem.nütz. Einr.	646.398,1	3.085,1	42.211,2	4.696,1	142.266,2	32.166,0	55.357,7	7.047,2	18.962,4	340.606,3
Transfers an priv. Haushalte	19.883,6	4.434,3	37,2	2.903,9	587,7	245,6	1.523,1	10.122,8	28,9	-
Sonstige Ausgaben	29.317,8	261,7	967,6	2.063,4	8.796,6	398,4	11.319,4	4.260,2	1.250,6	-

Q: STATISTIK AUSTRIA, Bildungsausgabenstatistik. - 1) Ordentliche und außerordentliche Ausgaben der Länder und Gemeinden nach Bundesländern für Kindergärten, Krabbelstuben, Kinderkrippen, Kinderhorte, sonstige Einrichtungen und Maßnahmen im Rahmen der vorschulischen Bildung und Schülerhorte, Gebarungsansätze 240 bis 250 der Landes- und Gemeinderechnungsabschlüsse gemäß Voranschlags- und Rechnungsabschlussverordnung (VRV) sowie weitere relevante Ansätze für das Kinderbetreuungswesen auf Landesebene wie Ausgaben im Rahmen der Jugendwohlfahrt und für Integrationsmaßnahmen oder Beiträge an Kindergartenbaufonds. Abweichend von den OECD-Vorgaben für internationale Datenmeldungen ohne fiktive Dienstgeberbeiträge und ohne Gegenrechnung der entsprechenden Ausgaben privater Haushalte, mit Ausgaben für Schülerhorte und Krippen.

Tabelle 28 - Kinder in Kindertagesheimen nach Kategorien der 15a-Vereinbarung¹⁾ 2016/17

Bundesland	Alter in vollendeten Lebensjahren zum 1.9.2016							
	0 bis 2 Jahre	3 bis 5 Jahre	0 Jahre	1 Jahr	2 Jahre	3 Jahre	4 Jahre	5 Jahre
	absolut							
Kinder in Kindertagesheimen insgesamt, ohne Hortgruppen²⁾								
Österreich	65.053	232.609	2.145	19.771	43.137	70.892	80.108	81.609
Burgenland	2.148	7.382	53	515	1.580	2.318	2.506	2.558
Kärnten	2.974	12.747	34	955	1.985	3.566	4.459	4.722
Niederösterreich	10.483	45.593	59	1.366	9.058	14.584	15.381	15.628
Oberösterreich	6.933	40.726	50	1.596	5.287	12.255	14.323	14.148
Salzburg	3.150	14.486	48	996	2.106	4.284	5.096	5.106
Steiermark ⁶⁾	4.648	28.216	104	1.475	3.069	7.581	10.017	10.618
Tirol	5.470	20.136	153	1.774	3.543	6.139	6.987	7.010
Vorarlberg	3.084	11.623	72	958	2.054	3.482	4.064	4.077
Wien	26.163	51.700	1.572	10.136	14.455	16.683	17.275	17.742
betreute Kinder gem. Art. 4 Z 3 der 15a-Vereinbarung - halbtägige Kinderbetreuung³⁾								
Österreich	2.481	12.844	27	589	1.865	3.759	4.404	4.681
Burgenland	46	45	-	17	29	18	14	13
Kärnten	59	379	2	11	46	87	123	169
Niederösterreich	481	2.632	-	50	431	826	893	913
Oberösterreich	226	685	2	55	169	189	259	237
Salzburg	150	332	2	43	105	118	103	111
Steiermark ⁶⁾	500	5.856	4	115	381	1.530	2.043	2.283
Tirol	472	634	11	145	316	249	193	192
Vorarlberg	507	2.251	1	134	372	730	764	757
Wien	40	30	5	19	16	12	12	6
betreute Kinder gem. Art. 4 Z 4 der 15a-Vereinbarung - ganztägige Kinderbetreuung⁴⁾								
Österreich	19.642	83.116	369	4.429	14.844	25.369	28.790	28.957
Burgenland	959	3.221	24	227	708	995	1.123	1.103
Kärnten	450	4.246	-	105	345	1.184	1.499	1.563
Niederösterreich	6.455	31.738	19	469	5.967	10.131	10.724	10.883
Oberösterreich	4.000	23.368	27	899	3.074	7.015	8.194	8.159
Salzburg	1.273	5.243	23	440	810	1.543	1.866	1.834
Steiermark ⁶⁾	1.947	5.283	41	699	1.207	1.453	1.841	1.989
Tirol	1.615	3.756	31	493	1.091	1.130	1.334	1.292
Vorarlberg	550	2.778	6	176	368	666	1.045	1.067
Wien	2.393	3.483	198	921	1.274	1.252	1.164	1.067
betreute Kinder gem. Art. 4 Z 5 der 15a-Vereinbarung - VIF-konforme Kinderbetreuung⁵⁾								
Österreich	38.768	100.459	1.712	13.908	23.148	31.596	34.154	34.709
Burgenland	420	1.648	11	110	299	515	542	591
Kärnten	2.010	3.210	29	743	1.238	1.015	1.062	1.133
Niederösterreich	3.243	9.664	40	811	2.392	3.113	3.246	3.305
Oberösterreich	1.804	9.314	18	487	1.299	2.938	3.264	3.112
Salzburg	1.367	5.356	23	445	899	1.622	1.844	1.890
Steiermark ⁶⁾	1.889	13.199	58	588	1.243	3.650	4.715	4.834
Tirol	2.666	5.925	101	946	1.619	1.996	2.027	1.902
Vorarlberg	1.656	4.104	65	588	1.003	1.345	1.400	1.359
Wien	23.713	48.039	1.367	9.190	13.156	15.402	16.054	16.583
betreute Kinder ohne Zuordnung - untere Grenzen der Vorgaben nicht erreicht								
Österreich	4.162	36.190	37	845	3.280	10.168	12.760	13.262
Burgenland	723	2.468	18	161	544	790	827	851
Kärnten	455	4.912	3	96	356	1.280	1.775	1.857
Niederösterreich	304	1.559	-	36	268	514	518	527
Oberösterreich	903	7.359	3	155	745	2.113	2.606	2.640
Salzburg	360	3.555	-	68	292	1.001	1.283	1.271
Steiermark ⁶⁾	312	3.878	1	73	238	948	1.418	1.512
Tirol	717	9.821	10	190	517	2.764	3.433	3.624
Vorarlberg	371	2.490	-	60	311	741	855	894
Wien	17	148	2	6	9	17	45	86

Q: STATISTIK AUSTRIA. - 1) Vereinbarung gem. Art. 15a B-VG über den Ausbau des institutionellen Kinderbetreuungsangebots, BGBl. I Nr. 85/2014. - 2) Gemäß Definition Art. 4 Z 1 "öffentliche und private elementare Kinderbildungs- und -betreuungseinrichtungen für Kinder bis zum Schuleintritt ... sowie betriebliche elementare Kinderbildungs- und -betreuungsangebote"; ohne Hortgruppen, in denen unter-6-Jährige (meist vorzeitig Eingeschulte) betreut werden. - 3) Jeweils mindestens 45 Wochen pro Jahr, 20 Stunden wöchentlich, werktags von Montag bis Freitag, durchschnittlich vier Stunden täglich. - 4) Jeweils mindestens 45 Wochen pro Jahr, 30 Stunden wöchentlich, werktags von Montag bis Freitag, durchschnittlich sechs Stunden täglich; mit Angebot von Mittagessen. - 5) Jeweils mindestens 47 Wochen pro Jahr, 45 Stunden wöchentlich, werktags von Montag bis Freitag, an vier Tagen wöchentlich 9,5 Stunden; mit Angebot von Mittagessen. - 6) Mit Berücksichtigung der im Sommer geöffneten Wochen von eigenen Sommerbetreuungsseinrichtungen am gleichen Standort bestehender Einrichtungen.

Alter in vollendeten Lebensjahren zum 1.9.2016								Bundesland
0 bis 2 Jahre	3 bis 5 Jahre	0 Jahre	1 Jahr	2 Jahre	3 Jahre	4 Jahre	5 Jahre	
in %								
Kinder in Kindertagesheimen insgesamt, ohne Hortgruppen²⁾								
100,0	100,0	100,0	100,0	100,0	100,0	100,0	100,0	Österreich
100,0	100,0	100,0	100,0	100,0	100,0	100,0	100,0	Burgenland
100,0	100,0	100,0	100,0	100,0	100,0	100,0	100,0	Kärnten
100,0	100,0	100,0	100,0	100,0	100,0	100,0	100,0	Niederösterreich
100,0	100,0	100,0	100,0	100,0	100,0	100,0	100,0	Oberösterreich
100,0	100,0	100,0	100,0	100,0	100,0	100,0	100,0	Salzburg
100,0	100,0	100,0	100,0	100,0	100,0	100,0	100,0	Steiermark ⁶⁾
100,0	100,0	100,0	100,0	100,0	100,0	100,0	100,0	Tirol
100,0	100,0	100,0	100,0	100,0	100,0	100,0	100,0	Vorarlberg
100,0	100,0	100,0	100,0	100,0	100,0	100,0	100,0	Wien
betreute Kinder gem. Art. 4 Z 3 der 15a-Vereinbarung - halbtägige Kinderbetreuung³⁾								
3,8	5,5	1,3	3,0	4,3	5,3	5,5	5,7	Österreich
2,1	0,6	0,0	3,3	1,8	0,8	0,6	0,5	Burgenland
2,0	3,0	5,9	1,2	2,3	2,4	2,8	3,6	Kärnten
4,6	5,8	0,0	3,7	4,8	5,7	5,8	5,8	Niederösterreich
3,3	1,7	4,0	3,4	3,2	1,5	1,8	1,7	Oberösterreich
4,8	2,3	4,2	4,3	5,0	2,8	2,0	2,2	Salzburg
10,8	20,8	3,8	7,8	12,4	20,2	20,4	21,5	Steiermark ⁶⁾
8,6	3,1	7,2	8,2	8,9	4,1	2,8	2,7	Tirol
16,4	19,4	1,4	14,0	18,1	21,0	18,8	18,6	Vorarlberg
0,2	0,1	0,3	0,2	0,1	0,1	0,1	0,0	Wien
betreute Kinder gem. Art. 4 Z 4 der 15a-Vereinbarung - ganztägige Kinderbetreuung⁴⁾								
30,2	35,7	17,2	22,4	34,4	35,8	35,9	35,5	Österreich
44,6	43,6	45,3	44,1	44,8	42,9	44,8	43,1	Burgenland
15,1	33,3	0,0	11,0	17,4	33,2	33,6	33,1	Kärnten
61,6	69,6	32,2	34,3	65,9	69,5	69,7	69,6	Niederösterreich
57,7	57,4	54,0	56,3	58,1	57,2	57,2	57,7	Oberösterreich
40,4	36,2	47,9	44,2	38,5	36,0	36,6	35,9	Salzburg
41,9	18,7	39,4	47,4	39,3	19,2	18,4	18,7	Steiermark ⁶⁾
29,5	18,7	20,3	27,8	30,8	18,4	19,1	18,4	Tirol
17,8	23,9	8,3	18,4	17,9	19,1	25,7	26,2	Vorarlberg
9,1	6,7	12,6	9,1	8,8	7,5	6,7	6,0	Wien
betreute Kinder gem. Art. 4 Z 5 der 15a-Vereinbarung - VIF-konforme Kinderbetreuung⁵⁾								
59,6	43,2	79,8	70,3	53,7	44,6	42,6	42,5	Österreich
19,6	22,3	20,8	21,4	18,9	22,2	21,6	23,1	Burgenland
67,6	25,2	85,3	77,8	62,4	28,5	23,8	24,0	Kärnten
30,9	21,2	67,8	59,4	26,4	21,3	21,1	21,1	Niederösterreich
26,0	22,9	36,0	30,5	24,6	24,0	22,8	22,0	Oberösterreich
43,4	37,0	47,9	44,7	42,7	37,9	36,2	37,0	Salzburg
40,6	46,8	55,8	39,9	40,5	48,1	47,1	45,5	Steiermark ⁶⁾
48,7	29,4	66,0	53,3	45,7	32,5	29,0	27,1	Tirol
53,7	35,3	90,3	61,4	48,8	38,6	34,4	33,3	Vorarlberg
90,6	92,9	87,0	90,7	91,0	92,3	92,9	93,5	Wien
betreute Kinder ohne Zuordnung - untere Grenzen der Vorgaben nicht erreicht								
6,4	15,6	1,7	4,3	7,6	14,3	15,9	16,3	Österreich
33,7	33,4	34,0	31,3	34,4	34,1	33,0	33,3	Burgenland
15,3	38,5	8,8	10,1	17,9	35,9	39,8	39,3	Kärnten
2,9	3,4	0,0	2,6	3,0	3,5	3,4	3,4	Niederösterreich
13,0	18,1	6,0	9,7	14,1	17,2	18,2	18,7	Oberösterreich
11,4	24,5	0,0	6,8	13,9	23,4	25,2	24,9	Salzburg
6,7	13,7	1,0	4,9	7,8	12,5	14,2	14,2	Steiermark ⁶⁾
13,1	48,8	6,5	10,7	14,6	45,0	49,1	51,7	Tirol
12,0	21,4	0,0	6,3	15,1	21,3	21,0	21,9	Vorarlberg
0,1	0,3	0,1	0,1	0,1	0,1	0,3	0,5	Wien